



ΕΛΛΗΝΙΚΗ ΔΗΜΟΚΡΑΤΙΑ
ΝΟΜΟΣ ΠΕΛΛΑΣ
ΔΗΜΟΣ ΕΔΕΣΣΑΣ
Δ/ΝΣΗ Τ.Υ. & ΠΟΛΕΟΔΟΜΙΑΣ

Ημ/νία: **07/03/2019**
Αρ. Πρωτ.: **3997**

ΔΙΑΚΗΡΥΞΗ ΔΙΑΓΩΝΙΣΜΟΥ

Ο ΔΗΜΑΡΧΟΣ ΕΔΕΣΣΑΣ

Διακηρύσσει την με

ανοικτή διαδικασία

επιλογής αναδόχου για την:

«ΠΡΟΜΗΘΕΙΑ ΚΑΙ ΤΟΠΟΘΕΤΗΣΗ ΕΞΟΠΛΙΣΜΟΥ ΓΙΑ ΤΗΝ ΑΝΑΒΑΘΜΙΣΗ ΠΑΙΔΙΚΩΝ ΧΑΡΩΝ ΤΟΥ ΔΗΜΟΥ ΕΔΕΣΣΑΣ»

ΠΡΟΫΠΟΛΟΓΙΣΜΟΣ: : 236.000,00 € (συμπεριλαμβανομένου Φ.Π.Α. 24%),
(190.322,58 € πλέον 24% ΦΠΑ)

ΚΩΔΙΚΟΙ CPV: 43325000-7 Εξοπλισμός πάρκων και παιδικής χαράς

που θα διεξαχθεί σύμφωνα με τις διατάξεις του Ν. 4412/2016 και τους όρους της παρούσας και καλεί τους ενδιαφερομένους οικονομικούς φορείς να υποβάλουν προσφορά για την ανάδειξη αναδόχου της ανωτέρω προμήθειας.

Περιεχόμενα

ΠΕΡΙΕΧΟΜΕΝΑ	2
1. ΑΝΑΘΕΤΟΥΣΑ ΑΡΧΗ ΚΑΙ ΑΝΤΙΚΕΙΜΕΝΟ ΣΥΜΒΑΣΗΣ	4
1.1 ΣΤΟΙΧΕΙΑ ΑΝΑΘΕΤΟΥΣΑΣ ΑΡΧΗΣ	4
1.2 ΣΤΟΙΧΕΙΑ ΔΙΑΔΙΚΑΣΙΑΣ-ΧΡΗΜΑΤΟΔΟΤΗΣΗ	5
1.3 ΣΥΝΟΠΤΙΚΗ ΠΕΡΙΓΡΑΦΗ ΦΥΣΙΚΟΥ ΚΑΙ ΟΙΚΟΝΟΜΙΚΟΥ ΑΝΤΙΚΕΙΜΕΝΟΥ ΤΗΣ ΣΥΜΒΑΣΗΣ	5
1.4 ΘΕΣΜΙΚΟ ΠΛΑΙΣΙΟ	6
1.5 ΠΡΟΘΕΣΜΙΑ ΠΑΡΑΛΑΒΗΣ ΠΡΟΣΦΟΡΩΝ ΚΑΙ ΔΙΕΝΕΡΓΕΙΑ ΔΙΑΓΩΝΙΣΜΟΥ	8
1.6 ΔΗΜΟΣΙΟΤΗΤΑ	9
1.7 ΑΡΧΕΣ ΕΦΑΡΜΟΖΟΜΕΝΕΣ ΣΤΗ ΔΙΑΔΙΚΑΣΙΑ ΣΥΝΑΨΗΣ	9
2. ΓΕΝΙΚΟΙ ΚΑΙ ΕΙΔΙΚΟΙ ΟΡΟΙ ΣΥΜΜΕΤΟΧΗΣ	10
2.1 ΓΕΝΙΚΕΣ ΠΛΗΡΟΦΟΡΙΕΣ	10
2.1.1 Έγγραφα της σύμβασης	10
2.1.2 Επικοινωνία - Πρόσβαση στα έγγραφα της Σύμβασης	10
<i>Οι παραλήπτες της Διακήρυξης υποχρεούνται άμεσα να την ελέγξουν από άποψη πληρότητας και εφόσον διαπιστώσουν οποιαδήποτε παράλειψη να το γνωρίσουν εγγράφως στην Αναθέτουσα Αρχή μέσω υποβολής ηλεκτρονικού αιτήματος στη διαδικτυακή πύλη www.promitheus.gov.gr του Ε.Σ.Η.Δ.Η.Σ. και να ζητήσουν νέο πλήρες αντίγραφο. Προσφυγές κατά της νομιμότητας της διαδικασίας διαγωνισμού με το αιτιολογικό της μη πληρότητας του παραληφθέντος αντιγράφου της Διακήρυξης θα απορρίπτονται ως απαράδεκτες.</i>	10
2.1.3 Παροχή Διευκρινίσεων	10
2.1.4 Γλώσσα	11
2.1.5 Εγγυήσεις	12
2.2 ΔΙΚΑΙΩΜΑ ΣΥΜΜΕΤΟΧΗΣ - ΚΡΙΤΗΡΙΑ ΠΟΙΟΤΙΚΗΣ ΕΠΙΛΟΓΗΣ	12
2.2.1 Δικαίωμα συμμετοχής	12
2.2.2 Εγγύηση συμμετοχής	13
2.2.3 Λόγοι αποκλεισμού	14
2.2.4 Καταλληλότητα άσκησης επαγγελματικής δραστηριότητας	17
2.2.5 Οικονομική και χρηματοοικονομική επάρκεια	18
2.2.6 Τεχνική και επαγγελματική ικανότητα	18
2.2.7 Πρότυπα διασφάλισης ποιότητας και πρότυπα περιβαλλοντικής διαχείρισης	19
2.2.8 Στήριξη στην ικανότητα τρίτων	19
2.2.9 Κανόνες απόδειξης ποιοτικής επιλογής	19
2.2.9.1 Προκαταρκτική απόδειξη κατά την υποβολή προσφορών	19
2.2.9.2 Αποδεικτικά μέσα	20
2.3 ΚΡΙΤΗΡΙΑ ΑΝΑΘΕΣΗΣ	26
2.3.1 Κριτήριο ανάθεσης	26
2.4 ΚΑΤΑΡΤΙΣΗ - ΠΕΡΙΕΧΟΜΕΝΟ ΠΡΟΣΦΟΡΩΝ	26
2.4.1 Γενικοί όροι υποβολής προσφορών	26
2.4.2 Χρόνος και Τρόπος υποβολής προσφορών	26
2.4.3 Περιεχόμενα Φακέλου «Δικαιολογητικά Συμμετοχής- Τεχνική Προσφορά»	28
2.4.4 Περιεχόμενα Φακέλου «Οικονομική Προσφορά» / Τρόπος σύνταξης και υποβολής οικονομικών προσφορών	29
2.4.5 Χρόνος ισχύος των προσφορών	29
2.4.6 Λόγοι απόρριψης προσφορών	30
3. ΔΙΕΝΕΡΓΕΙΑ ΔΙΑΔΙΚΑΣΙΑΣ - ΑΞΙΟΛΟΓΗΣΗ ΠΡΟΣΦΟΡΩΝ	31
3.1 ΑΠΟΣΦΡΑΓΙΣΗ ΚΑΙ ΑΞΙΟΛΟΓΗΣΗ ΠΡΟΣΦΟΡΩΝ	31
3.1.1 Ηλεκτρονική αποσφράγιση προσφορών	31
3.1.2 Αξιολόγηση προσφορών	31
3.2 ΠΡΟΣΚΛΗΣΗ ΥΠΟΒΟΛΗΣ ΔΙΚΑΙΟΛΟΓΗΤΙΚΩΝ ΠΡΟΣΩΡΙΝΟΥ ΑΝΑΔΟΧΟΥ - ΔΙΚΑΙΟΛΟΓΗΤΙΚΑ ΠΡΟΣΩΡΙΝΟΥ ΑΝΑΔΟΧΟΥ	32
3.3 ΚΑΤΑΚΥΡΩΣΗ - ΣΥΝΑΨΗ ΣΥΜΒΑΣΗΣ	33
3.4 ΠΡΟΔΙΚΑΣΤΙΚΕΣ ΠΡΟΣΦΥΓΕΣ - ΠΡΟΣΩΡΙΝΗ ΔΙΚΑΣΤΙΚΗ ΠΡΟΣΤΑΣΙΑ	33
3.5 ΜΑΤΑΙΩΣΗ ΔΙΑΔΙΚΑΣΙΑΣ	35
4. ΟΡΟΙ ΕΚΤΕΛΕΣΗΣ ΤΗΣ ΣΥΜΒΑΣΗΣ	36

4.1	ΕΓΓΥΗΣΕΙΣ (ΚΑΛΗΣ ΕΚΤΕΛΕΣΗΣ, ΠΡΟΚΑΤΑΒΟΛΗΣ)	36
4.2	ΣΥΜΒΑΤΙΚΟ ΠΛΑΙΣΙΟ - ΕΦΑΡΜΟΣΤΕΑ ΝΟΜΟΘΕΣΙΑ	36
4.3	ΌΡΟΙ ΕΚΤΕΛΕΣΗΣ ΤΗΣ ΣΥΜΒΑΣΗΣ	36
4.4	ΥΠΕΡΓΟΛΑΒΙΑ	37
4.5	ΤΡΟΠΟΠΟΙΗΣΗ ΣΥΜΒΑΣΗΣ ΚΑΤΑ ΤΗ ΔΙΑΡΚΕΙΑ ΤΗΣ	37
4.6	ΔΙΚΑΙΩΜΑ ΜΟΝΟΜΕΡΟΥΣ ΛΥΣΗΣ ΤΗΣ ΣΥΜΒΑΣΗΣ	37
5.	ΕΙΔΙΚΟΙ ΟΡΟΙ ΕΚΤΕΛΕΣΗΣ ΤΗΣ ΣΥΜΒΑΣΗΣ	39
5.1	ΤΡΟΠΟΣ ΠΛΗΡΩΜΗΣ	39
5.2	ΚΗΡΥΞΗ ΟΙΚΟΝΟΜΙΚΟΥ ΦΟΡΕΑ ΕΚΠΤΩΤΟΥ - ΚΥΡΩΣΕΙΣ	40
5.3	ΔΙΟΙΚΗΤΙΚΕΣ ΠΡΟΣΦΥΓΕΣ ΚΑΤΑ ΤΗ ΔΙΑΔΙΚΑΣΙΑ ΕΚΤΕΛΕΣΗΣ ΤΩΝ ΣΥΜΒΑΣΕΩΝ	41
6.	ΕΙΔΙΚΟΙ ΟΡΟΙ ΕΚΤΕΛΕΣΗΣ	42
6.1	ΧΡΟΝΟΣ ΠΑΡΑΔΟΣΗΣ ΥΛΙΚΩΝ	42
6.2	ΠΑΡΑΛΑΒΗ ΥΛΙΚΩΝ - ΧΡΟΝΟΣ ΚΑΙ ΤΡΟΠΟΣ ΠΑΡΑΛΑΒΗΣ ΥΛΙΚΩΝ	42
6.3	ΕΙΔΙΚΟΙ ΟΡΟΙ ΝΑΥΛΩΣΗΣ – ΑΣΦΑΛΙΣΗΣ - ΑΝΑΚΟΙΝΩΣΗΣ ΦΟΡΤΩΣΗΣ ΚΑΙ ΠΟΙΟΤΙΚΟΥ ΕΛΕΓΧΟΥ ΣΤΟ ΕΞΩΤΕΡΙΚΟ	44
6.4	ΑΠΟΡΡΙΨΗ ΣΥΜΒΑΤΙΚΩΝ ΥΛΙΚΩΝ – ΑΝΤΙΚΑΤΑΣΤΑΣΗ.....	44
6.5	ΔΕΙΓΜΑΤΑ – ΔΕΙΓΜΑΤΟΛΗΨΙΑ – ΕΡΓΑΣΤΗΡΙΑΚΕΣ ΕΞΕΤΑΣΕΙΣ.....	44
6.6	ΕΓΓΥΗΜΕΝΗ ΛΕΙΤΟΥΡΓΙΑ ΠΡΟΜΗΘΕΙΑΣ	44
6.7	ΑΝΑΠΡΟΣΑΡΜΟΓΗ ΤΙΜΗΣ	44
ΠΑΡΑΡΤΗΜΑΤΑ	45	
ΠΑΡΑΡΤΗΜΑ Ι – ΜΕΛΕΤΗ	45	
ΜΕΡΟΣ Α.Τεχνική Περιγραφή - Τεχνικές Προδιαγραφές	45	
ΜΕΡΟΣ Β- ΕΝΔΕΙΚΤΙΚΟΣ ΠΡΟΥΠΟΛΟΓΙΣΜΟΣ.....	96	
ΠΑΡΑΡΤΗΜΑ ΙΙ – Υποδείγμα Οικονομικής Προσφοράς	99	
ΠΑΡΑΡΤΗΜΑ ΙΙΙ–ΤΕΥΔ.....	101	

1. ΑΝΑΘΕΤΟΥΣΑ ΑΡΧΗ ΚΑΙ ΑΝΤΙΚΕΙΜΕΝΟ ΣΥΜΒΑΣΗΣ

1.1 Στοιχεία Αναθέτουσας Αρχής

Επωνυμία	ΔΗΜΟΣ ΕΔΕΣΣΑΣ
Ταχυδρομική διεύθυνση	ΠΛΑΤΕΙΑ ΑΙΓΩΝ 1
Πόλη	ΕΔΕΣΣΑ
Ταχυδρομικός Κωδικός	58200
Τηλέφωνο	2381350780
Φαξ	2381024444
Ηλεκτρονικό Ταχυδρομείο	info@edessa.gr
Αρμόδιος για πληροφορίες ¹	Γρεβενάρης Γιώργος Πλατεία Αιγών 1, 58200, Έδεσσα Τηλ. 2381351341 Φαξ. 2381024444 Email: grevenaris@edessa.gr
Γενική Διεύθυνση στο διαδίκτυο (URL)	http://www.dimosedessas.gov.gr http://www.edessa.gr

Είδος Αναθέτουσας Αρχής

Η Αναθέτουσα Αρχή είναι ο Δήμος Έδεσσας (μη κεντρική αναθέτουσα αρχή) και ανήκει στην Γενική Κυβέρνηση (Υποτομέας ΟΤΑ).

Κύρια δραστηριότητα Α.Α.²

Η κύρια δραστηριότητα της Αναθέτουσας Αρχής είναι Γενικές Δημόσιες Υπηρεσίες ως Οργανισμός Τοπικής Αυτοδιοίκησης.

Στοιχεία Επικοινωνίας³

- α) Τα έγγραφα της σύμβασης είναι διαθέσιμα για ελεύθερη, πλήρη, άμεση & δωρεάν ηλεκτρονική πρόσβαση μέσω της διαδικτυακής πύλης www.promitheus.gov.gr του Ε.Σ.Η.ΔΗ.Σ.⁴
- β) Περαιτέρω πληροφορίες είναι διαθέσιμες από την προαναφερθείσα διεύθυνση: www.promitheus.gov.gr και στην ιστοσελίδα του Δήμου στη διεύθυνση www.dimosedessas.gov.gr

¹ Συμπληρώνεται το όνομα, η διεύθυνση, ο αριθμός τηλεφώνου και τηλεομοιοτυπικού μηχανήματος (FAX), η διεύθυνση ηλεκτρονικού ταχυδρομείου (e-mail) της υπηρεσίας που διενεργεί τον διαγωνισμό, καθώς και ο αρμόδιος υπάλληλος της υπηρεσίας αυτής, άρθρο 53 παρ. 2 περ. γ του ν. 4412/2016

² Επιλέγεται η κύρια δραστηριότητα της Α.Α., βλέπε και Παράρτημα ΙΙ (Προκήρυξη Σύμβασης), Τμήμα Ι, παρ. 1.5, Εκτελεστικού Κανονισμού (ΕΕ) 2015/1986 της Επιτροπής (L 296). α) Γενικές δημόσιες υπηρεσίες β) Άμυνα, γ) Δημόσια τάξη και ασφάλεια, δ) Περιβάλλον, ε) Οικονομικές και δημοσιονομικές υποθέσεις, στ) Υγεία, ζ) Στέγαση και υποδομές κοινής ωφέλειας, η) Κοινωνική προστασία, θ) Αναψυχή, πολιτισμός και θρησκεία, ι) Εκπαίδευση, ια) Τυχόν άλλη δραστηριότητα.

³ Επιλέγονται και συμπληρώνονται τα αντίστοιχα εδάφια, πρβλ άρθρα 22 και 67 ν. 4412/16

⁴ Εάν η πρόσβαση στα έγγραφα είναι περιορισμένη, αντί για τα αναφερόμενα στο α) συμπληρώνεται: «Η πρόσβαση στα έγγραφα είναι περιορισμένη. Περαιτέρω πληροφορίες παρέχονται στην διεύθυνση (URL) :»

1.2 Στοιχεία Διαδικασίας-Χρηματοδότηση

Είδος διαδικασίας

Ο διαγωνισμός θα διεξαχθεί με την ανοικτή διαδικασία του άρθρου 27 του ν. 4412/16.

Χρηματοδότηση της σύμβασης⁵

Φορείς χρηματοδότησης της παρούσας σύμβασης είναι το Υπουργείο Εσωτερικών στα πλαίσια του Προγράμματος «ΦΙΛΟΔΗΜΟΣ II» και ο Δήμος Έδεσσας. Η δαπάνη για την εν λόγω σύμβαση βαρύνει την με ΚΑΕ 02.61.7135.050 σχετική πίστωση του προϋπολογισμού του οικονομικού έτους 2019 του Φορέα .

Η παρούσα σύμβαση χρηματοδοτείται από Πιστώσεις του Προγράμματος Δημοσίων Επενδύσεων (αριθ.ενάριθ. έργου ΣΑΕ 055 2017ΣΕ05500010 με τίτλο «Έργα και επενδυτικές δραστηριότητες των δήμων της χώρας (ειδικό πρόγραμμα ενίσχυσης των δήμων) με βάση την απόφαση ένταξης με αρ. πρωτ. 30945/22-06-2018 (ΑΔΑ: ΩΖΚΞ465ΧΘ7-Μ2Ν) του Υπουργείου Εσωτερικών.

1.3 Συνοπτική Περιγραφή φυσικού και οικονομικού αντικείμενου της σύμβασης

Αντικείμενο της σύμβασης είναι η προμήθεια – τοποθέτηση εξοπλισμού για την αναβάθμιση παιδικών χαρών του Δήμου Έδεσσας.

Σε αυτή περιλαμβάνονται:

- α) η προμήθεια και τοποθέτηση εξοπλισμού παιδικών χαρών, βάσει της κείμενης νομοθεσίας
- β) η προμήθεια και τοποθέτηση ασφαλούς χαλαρού δαπέδου παιδικών χαρών, βάσει της κείμενης νομοθεσίας
- γ) η προμήθεια και τοποθέτηση κατάλληλου φωτισμού
- δ) η προμήθεια και τοποθέτηση περιφράξεων παιδικών χαρών

Οι παιδικές χαρές που αναβαθμίζονται είναι οι εξής:

Λίστα Παιδικών Χαρών

- 1 Άρνισσα | Παιδική Χαρά πλησίον Γηπέδου
- 2 Άρνισσα | Παιδική Χαρά Πάρκου πλησίον χώρου αθλοπαιδιών
- 3 Βρυττά | Παιδική Χαρά εντός Χώρου Πρασίνου έναντι Εκκλησίας
- 4 Έδεσσα | Εργατικές Κατοικίες
- 5 Έδεσσα | Παιδική Χαρά περιοχής Γενί Τζαμί
- 6 Κλεισοχώρι | Παιδική Χαρά εντός Νηπιαγωγείου
- 7 Νησί | Παιδική Χαρά πλησίον Εκκλησίας
- 8 Παναγίτσα | Παιδική Χαρά εντός Νηπιαγωγείου
- 9 Πλατάνη | Παιδική Χαρά εντός Πλατείας
- 10 Ριζάρι | Παιδική Χαρά
- 11 Σωτήρα | Παιδική Χαρά
- 12 Φλαμουριά | Παιδική Χαρά εντός Παιδικού Σταθμού
- 13 Φλαμουριά | Παιδική Χαρά εντός Πλατείας

⁵ Άρθρο 53 παρ. 2 εδ. ζ ν. 4412/2016

Τα προς προμήθεια είδη κατατάσσονται στους ακόλουθους κωδικούς του Κοινού Λεξιλογίου δημοσίων συμβάσεων (CPV) :

CPV: 43325000-7 Εξοπλισμός πάρκων και παιδικής χαράς

Οι ενδιαφερόμενοι υποβάλλουν προσφορά για το σύνολο των ειδών του προϋπολογισμού των ζητούμενων ειδών.

Η εκτιμώμενη αξία της σύμβασης ανέρχεται στο ποσό των **236.000,00 €** συμπεριλαμβανομένου ΦΠΑ 24 % (προϋπολογισμός χωρίς ΦΠΑ: € 190.322,58 , ΦΠΑ : € 45.677,42).

Η διάρκεια της σύμβασης ορίζεται **σε έξι (6) μήνες**

Αναλυτική περιγραφή του φυσικού και οικονομικού αντικείμενου της σύμβασης δίδεται στο ΤΕΥΧΟΣ Τεχνική Περιγραφή – Τεχνικές Προδιαγραφές της παρούσας διακήρυξης.

Η σύμβαση θα ανατεθεί με το κριτήριο της πλέον συμφέρουσας από οικονομική άποψη προσφοράς, **βάσει⁶ τιμής.**

1.4 Θεσμικό πλαίσιο

Η ανάθεση και εκτέλεση της σύμβασης διέπεται από την κείμενη νομοθεσία και τις κατ' εξουσιοδότηση αυτής εκδοθείσες κανονιστικές πράξεις, όπως ισχύουν και ιδίως⁷:

- του ν. 4412/2016 (Α' 147) *“Δημόσιες Συμβάσεις Έργων, Προμηθειών και Υπηρεσιών (προσαρμογή στις Οδηγίες 2014/24/ΕΕ και 2014/25/ΕΕ)”*
- του ν. 4314/2014 (Α' 265)⁸ *“Α) Για τη διαχείριση, τον έλεγχο και την εφαρμογή αναπτυξιακών παρεμβάσεων για την προγραμματική περίοδο 2014–2020, Β) Ενσωμάτωση της Οδηγίας 2012/17 του Ευρωπαϊκού Κοινοβουλίου και του Συμβουλίου της 13ης Ιουνίου 2012 (ΕΕ L 156/16.6.2012) στο ελληνικό δίκαιο, τροποποίηση του ν. 3419/2005 (Α' 297) και άλλες διατάξεις”* και του ν. 3614/2007 (Α' 267) *«Διαχείριση, έλεγχος και εφαρμογή αναπτυξιακών παρεμβάσεων για την προγραμματική περίοδο 2007 -2013»*,
- του ν. 4270/2014 (Α' 143) *«Αρχές δημοσιονομικής διαχείρισης και εποπτείας (ενσωμάτωση της Οδηγίας 2011/85/ΕΕ) – δημόσιο λογιστικό και άλλες διατάξεις»*,
- του ν. 4250/2014 (Α' 74) *«Διοικητικές Απλουστεύσεις - Καταργήσεις, Συγχωνεύσεις Νομικών Προσώπων και Υπηρεσιών του Δημοσίου Τομέα-Τροποποίηση Διατάξεων του π.δ. 318/1992 (Α'161) και λοιπές ρυθμίσεις»* και ειδικότερα τις διατάξεις του άρθρου 1,
- της παρ. Ζ του Ν. 4152/2013 (Α' 107) *«Προσαρμογή της ελληνικής νομοθεσίας στην Οδηγία 2011/7 της 16.2.2011 για την καταπολέμηση των καθυστερήσεων πληρωμών στις εμπορικές συναλλαγές»*,
- του ν. 4129/2013 (Α' 52) *«Κύρωση του Κώδικα Νόμων για το Ελεγκτικό Συνέδριο»*
- του άρθρου 26 του ν.4024/2011 (Α 226) *«Συγκρότηση συλλογικών οργάνων της διοίκησης και ορισμός των μελών τους με κλήρωση»*,⁹
- του ν. 4013/2011 (Α' 204) *«Σύσταση ενιαίας Ανεξάρτητης Αρχής Δημοσίων Συμβάσεων και Κεντρικού Ηλεκτρονικού Μητρώου Δημοσίων Συμβάσεων...»*,
- του ν. 3861/2010 (Α' 112) *«Ενίσχυση της διαφάνειας με την υποχρεωτική ανάρτηση νόμων και πράξεων των κυβερνητικών, διοικητικών και αυτοδιοικητικών οργάνων στο διαδίκτυο "Πρόγραμμα Διαύγεια" και άλλες διατάξεις”*,

⁶ Άρθρο 86 ν.4412/2016

⁷ Προσθήκες και εν γένει προσαρμογές άρθρων της διακήρυξης (πέραν των όσων ήδη προβλέπονται ρητά στο κείμενο και τις υποσημειώσεις της διακήρυξης), μπορούν να προστίθενται και να περιλαμβάνονται, μόνο εφόσον είναι απόλυτα συμβατές με την ισχύουσα νομοθεσία, στο πλαίσιο της ρήτρας ευελιξίας.

⁸ Εφόσον πρόκειται για σύμβαση που συγχρηματοδοτείται από πόρους της Ευρωπαϊκής Ένωσης.

⁹ Μόνο εφόσον επιλεγεί η διενέργεια κλήρωσης για τη συγκρότηση συλλογικών οργάνων

- του άρθρου 4 του π.δ. 118/07 (Α' 150)¹⁰
- του άρθρου 5 της απόφασης με αριθμ. 11389/1993 (Β' 185) του Υπουργού Εσωτερικών¹¹
- του ν. 3548/2007 (Α' 68) «Καταχώριση δημοσιεύσεων των φορέων του Δημοσίου στο νομαρχιακό και τοπικό Τύπο και άλλες διατάξεις»,
- του ν. 3310/2005 (Α' 30) “Μέτρα για τη διασφάλιση της διαφάνειας και την αποτροπή καταστρατηγήσεων κατά τη διαδικασία σύναψης δημοσίων συμβάσεων” για τη διασταύρωση των στοιχείων του αναδόχου με τα στοιχεία του Ε.Σ.Ρ., του π.δ/τος 82/1996 (Α' 66) «Ονομαστικοποίηση μετοχών Ελληνικών Ανωνύμων Εταιρειών που μετέχουν στις διαδικασίες ανάληψης έργων ή προμηθειών του Δημοσίου ή των νομικών προσώπων του ευρύτερου δημόσιου τομέα»¹², της κοινής απόφασης των Υπουργών Ανάπτυξης και Επικρατείας με αρ. 20977/2007 (Β' 1673) σχετικά με τα “Δικαιολογητικά για την τήρηση των μητρώων του ν.3310/2005, όπως τροποποιήθηκε με το ν.3414/2005”, καθώς και της απόφασης του Υφυπουργού Οικονομίας και Οικονομικών με αριθμ.1108437/2565/ΔΟΣ/2005 (Β' 1590) “Καθορισμός χωρών στις οποίες λειτουργούν εξωχώριες εταιρίες”,
- του ν. 2859/2000 (Α' 248) «Κύρωση Κώδικα Φόρου Προστιθέμενης Αξίας»,
- του ν.2690/1999 (Α' 45) “Κύρωση του Κώδικα Διοικητικής Διαδικασίας και άλλες διατάξεις” και ιδίως των άρθρων 7 και 13 έως 15,
- του ν. 2121/1993 (Α' 25) “Πνευματική Ιδιοκτησία, Συγγενικά Δικαιώματα και Πολιτιστικά Θέματα”,
- του π.δ 28/2015 (Α' 34) “Κωδικοποίηση διατάξεων για την πρόσβαση σε δημόσια έγγραφα και στοιχεία”,
- του π.δ. 80/2016 (Α' 145) “Ανάληψη υποχρεώσεων από τους Διατάκτες”
- της με αρ. 57654 (Β' 1781/23.5.2017) Απόφασης του Υπουργού Οικονομίας και Ανάπτυξης «Ρύθμιση ειδικότερων θεμάτων λειτουργίας και διαχείρισης του Κεντρικού Ηλεκτρονικού Μητρώου Δημοσίων Συμβάσεων (ΚΗΜΔΗΣ) του Υπουργείου Οικονομίας και Ανάπτυξης»
- της με αρ. 56902/215 (Β' 1924/2.6.2017) Απόφασης του Υπουργού Οικονομίας και Ανάπτυξης «Τεχνικές λεπτομέρειες και διαδικασίες λειτουργίας του Εθνικού Συστήματος Ηλεκτρονικών Δημοσίων Συμβάσεων (Ε.Σ.Η.ΔΗ.Σ.)»,
- των σε εκτέλεση των ανωτέρω νόμων εκδοθεισών κανονιστικών πράξεων, των λοιπών διατάξεων που αναφέρονται ρητά ή απορρέουν από τα οριζόμενα στα συμβατικά τεύχη της παρούσας, καθώς και του συνόλου των διατάξεων του ασφαλιστικού, εργατικού, κοινωνικού, περιβαλλοντικού και φορολογικού δικαίου που διέπει την ανάθεση και εκτέλεση της παρούσας σύμβασης, έστω και αν δεν αναφέρονται ρητά παραπάνω.
 - την ανάγκη του Δήμου για την προμήθεια των ειδών.
 - Την αρ. 327/6-11- 2108 Απόφαση του Δ.Σ. του Δήμου Έδεσσας με θέμα «ΑΠΟΔΟΧΗ ΧΡΗΜΑΤΟΔΟΤΗΣΗΣ ΤΟΥ ΕΡΓΟΥ «ΠΡΟΜΗΘΕΙΑ & ΤΟΠΟΘΕΤΗΣΗ ΓΙΑ ΤΗΝ ΑΝΑΒΑΘΜΙΣΗ ΠΑΙΔΙΚΩΝ ΧΑΡΩΝ ΤΟΥ ΔΗΜΟΥ ΕΔΕΣΣΑΣ».
 - ☒ Την απόφαση αριθ. 52/12-2-2019 του Δ.Σ. του Δήμου Έδεσσας με θέμα «ΕΓΚΡΙΣΗ

¹⁰ Ειδικά η υποχρέωση δημοσίευσης προκήρυξης σε δύο ημερήσιες οικονομικές εφημερίδες ευρείας κυκλοφορίας, που προβλέπεται στο άρθρο 4 του ως άνω προεδρικού διατάγματος καταργείται με την επιφύλαξη της παραγράφου 10 του άρθρου 379. Ειδικά η υποχρέωση δημοσίευσης προκήρυξης σε τοπική εφημερίδα, που προβλέπεται στο ίδιο άρθρο, όταν ο διαγωνισμός προκηρύσσεται από περιφερειακή υπηρεσία, καταργείται με την επιφύλαξη της παρ. 12 του άρθρου 379.

¹¹ Ειδικά η υποχρέωση δημοσίευσης εφάπαξ περιλήψης σε δύο οικονομικές εφημερίδες, που προβλέπεται στο άρθρο 5 της ως άνω απόφασης, καταργείται με την επιφύλαξη της παρ. 10 του άρθρου 379. Ειδικά η υποχρέωση δημοσίευσης εφάπαξ περιλήψης σε τοπική εφημερίδα, που προβλέπεται στο ίδιο άρθρο, καταργείται με την επιφύλαξη της παρ. 12 του άρθρου 379,

¹² Η υποχρέωση ονομαστικοποίησης μετοχών εταιρειών που συνάπτουν δημόσιες συμβάσεις, απαιτείται σύμφωνα με το άρθρο 8 του ν. 3310/2005, σε διαδικασίες σύναψης δημοσίων συμβάσεων εκτιμώμενης αξίας ανώτερης του ενός εκατομμυρίου ευρώ (1.000.000,00 €)

ΜΕΛΕΤΗΣ ΤΟΥ ΕΡΓΟΥ «ΠΡΟΜΗΘΕΙΑ & ΤΟΠΟΘΕΤΗΣΗ ΓΙΑ ΤΗΝ ΑΝΑΒΑΘΜΙΣΗ ΠΑΙΔΙΚΩΝ ΧΑΡΩΝ ΤΟΥ ΔΗΜΟΥ ΕΔΕΣΣΑΣ».

- το πρωτογενές αίτημα που καταχώρησε ο Δήμος στο Κεντρικό Ηλεκτρονικό Μητρώο Δημοσίων Συμβάσεων, για την προμήθεια, συνολικού ποσού 236.000,00€. (ΑΔΑΜ: 19REQ004498782 2019-02-21).
- Την αρ. 183 Απόφαση Δημάρχου Έδεσσας Ανάληψης Δαπάνης για την Προμήθεια, συνολικού ποσού 236.000,00€. (ΑΔΑΜ: 19REQ004518275 2019-02-26).
- Την ΑΡ. 80Π/2108 μελέτη του Δήμου για την «ΠΡΟΜΗΘΕΙΑ & ΤΟΠΟΘΕΤΗΣΗ ΓΙΑ ΤΗΝ ΑΝΑΒΑΘΜΙΣΗ ΠΑΙΔΙΚΩΝ ΧΑΡΩΝ ΤΟΥ ΔΗΜΟΥ ΕΔΕΣΣΑΣ». συνολικής δαπάνης 236.000,00€, συμπ/νου του Φ.Π.Α.
- την απόφαση **50/26-2-2019** της Οικονομικής Επιτροπής, με την οποία:
 1. Εγκρίνει τη διενέργεια από το Δήμο Έδεσσας ΑΝΟΙΧΤΟΥ ΗΛΕΚΤΡΟΝΙΚΟΥ ΔΙΑΓΩΝΙΣΜΟΥ για την ανάδειξη του προμηθευτή, της προμήθειας για το Δήμο Έδεσσας προϋπολογισμού 236.000,00€ , σύμφωνα με το Ν. 4412/2016, για όλες ποσότητες που αναφέρονται στη μελέτη και καταρτίζει τους όρους διακήρυξης αυτού.
 2. Εγκρίνει τις τεχνικές προδιαγραφές των υπό προμήθεια ειδών ως αυτές καθορίζονται στη συνημμένη τεχνική έκθεση που συντάχθηκε από τη Δ/ση Τεχνικής Υπηρεσίας.
 3. Συγκροτήσει Επιτροπή του άρθρου 221 του Ν.4412/2016 διεξαγωγής του ανοιχτού διαγωνισμού για την προαναφερόμενη Προμήθεια από τρία τακτικά μέλη και τρία αναπληρωματικά μέλη, υπαλλήλους του Δήμου, με τις προαναφερόμενες στην εισήγηση αρμοδιότητες.

1.5 Προθεσμία παραλαβής προσφορών και διενέργεια διαγωνισμού

Η διαδικασία θα διενεργηθεί με χρήση της πλατφόρμας του Εθνικού Συστήματος Ηλεκτρονικών Δημοσίων Συμβάσεων (Ε.Σ.Η.Δ.Η.Σ.), μέσω της Διαδικτυακής πύλης www.promitheus.gov.gr του ως άνω συστήματος.

ΔΙΑΔΙΚΤΥΑΚΟΣ ΤΟΠΟΣ ΥΠΟΒΟΛΗΣ ΠΡΟΣΦΟΡΑΣ	ΗΜΕΡΟΜΗΝΙΑ ΑΝΑΡΤΗΣΗΣ ΔΙΑΚΗΡΥΞΗΣ ΣΤΗ ΔΙΑΔΙΚΤΥΑΚΗ ΠΥΛΗ ΤΟΥ ΕΣΗΔΗΣ	ΗΜΕΡΟΜΗΝΙΑ ΕΝΑΡΞΗΣ ΥΠΟΒΟΛΗΣ ΠΡΟΣΦΟΡΩΝ	ΚΑΤΑΛΗΚΤΙΚΗ ΗΜΕΡΟΜΗΝΙΑ ΚΑΙ ΩΡΑ ΥΠΟΒΟΛΗΣ ΠΡΟΣΦΟΡΩΝ
Διαδικτυακή πύλη www.promitheus.gov.gr του Ε.Σ.Η.Δ.Η.Σ.	07-03-2019	07-03-2019 22:00:00	02-04-2019 15:00:00

Μετά την παρέλευση της καταληκτικής ημερομηνίας και ώρας, δεν υπάρχει δυνατότητα υποβολής της προσφοράς στο σύστημα.

Η καταληκτική ημερομηνία παραλαβής των προσφορών είναι **02-04-19 και ώρα 15:00:00 και ημερομηνία αποσφράγισης προσφορών ημέρα Δευτέρα 08/04/2019 και ώρα 11:00:00.**

1.6 Δημοσιότητα

Β. Δημοσίευση σε εθνικό επίπεδο¹³

Η προκήρυξη και το πλήρες κείμενο της παρούσας Διακήρυξης καταχωρήθηκαν στο Κεντρικό Ηλεκτρονικό Μητρώο Δημοσίων Συμβάσεων (ΚΗΜΔΗΣ)¹⁴.

Το πλήρες κείμενο της παρούσας Διακήρυξης καταχωρήθηκε ακόμη και στη διαδικτυακή πύλη του Ε.Σ.Η.ΔΗ.Σ.¹⁵: <http://www.promitheus.gov.gr>, όπου η σχετική ηλεκτρονική διαδικασία σύναψης σύμβασης στην πλατφόρμα ΕΣΗΔΗΣ έλαβε Συστημικό Αύξοντα Αριθμό : 71431

Προκήρυξη (περίληψη της παρούσας Διακήρυξης) δημοσιεύεται και στον Ελληνικό Τύπο^{16 17 18}, σύμφωνα με το άρθρο 66 του Ν. 4412/2016 : Α) PELLA NEWS. Ημερομηνία αποστολής της προκήρυξης στον Ελληνικό Τύπο : 07/04/2019

Η προκήρυξη (περίληψη της παρούσας Διακήρυξης) όπως προβλέπεται στην περίπτωση 16 της παραγράφου 4 του άρθρου 2 του Ν. 3861/2010, αναρτήθηκε στο διαδίκτυο, στον ιστότοπο <http://et.diavgeia.gov.gr/> (ΠΡΟΓΡΑΜΜΑ ΔΙΑΥΓΕΙΑ)

Η Διακήρυξη θα καταχωρηθεί στο διαδίκτυο, στην ιστοσελίδα της αναθέτουσας αρχής, στη διεύθυνση (URL) : <http://www.dimosedessas.gov.gr> ή <http://www.edessa.gr>.

Γ. Έξοδα δημοσιεύσεων

Η δαπάνη και τα έξοδα για τις δημοσιεύσεις της περίληψης της Διακήρυξης, αρχικής και τυχόν επαναληπτικής στον Ελληνικό Τύπο, βαρύνει τον Ανάδοχο - Προμηθευτή.

1.7 Αρχές εφαρμοζόμενες στη διαδικασία σύναψης

Οι οικονομικοί φορείς δεσμεύονται ότι:

α) τηρούν και θα εξακολουθήσουν να τηρούν κατά την εκτέλεση της σύμβασης, εφόσον επιλεγούν, τις υποχρεώσεις τους που απορρέουν από τις διατάξεις της περιβαλλοντικής, κοινωνικοασφαλιστικής και εργατικής νομοθεσίας, που έχουν θεσπιστεί με το δίκαιο της Ένωσης, το εθνικό δίκαιο, συλλογικές συμβάσεις ή διεθνείς διατάξεις περιβαλλοντικού, κοινωνικού και εργατικού δικαίου, οι οποίες απαριθμούνται στο Παράρτημα Χ του Προσαρτήματος Α του ν. 4412/2016. Η τήρηση των εν λόγω υποχρεώσεων ελέγχεται και βεβαιώνεται από τα όργανα που επιβλέπουν την εκτέλεση των δημοσίων συμβάσεων και τις αρμόδιες δημόσιες αρχές και υπηρεσίες που ενεργούν εντός των ορίων της ευθύνης και της αρμοδιότητάς τους¹⁹

β) δεν θα ενεργήσουν αθέμιτα, παράνομα ή καταχρηστικά καθ' όλη τη διάρκεια της διαδικασίας ανάθεσης, αλλά και κατά το στάδιο εκτέλεσης της σύμβασης, εφόσον επιλεγούν

γ) λαμβάνουν τα κατάλληλα μέτρα για να διαφυλάξουν την εμπιστευτικότητα των πληροφοριών που έχουν χαρακτηριστεί ως τέτοιες.

¹³ Άρθρο 66 Ν. 4412/2016. Η παρούσα διακήρυξη και οι προκηρύξεις δεν δημοσιεύονται πριν από την ημερομηνία δημοσίευσης στην Επίσημη Εφημερίδα της ΕΕ σύμφωνα με το άρθρο 65 του ν. 4412/2016. Ωστόσο, η δημοσίευση μπορεί να πραγματοποιείται σε κάθε περίπτωση σε εθνικό επίπεδο, όταν οι Α.Α. δεν έχουν ενημερωθεί σχετικά με τη δημοσίευση εντός 48 ωρών από τη βεβαίωση παραλαβής της προκήρυξης/ γνωστοποίησης

¹⁴ Σύμφωνα με τα άρθρα 38 και 66 του Ν. 4412/2016 και την ΥΑ 57654, όπως ισχύουν.

¹⁵ Άρθρο 36 του ν. 4412/2016

¹⁶ Η υποχρέωση δημοσίευσης της προκήρυξης σε δύο οικονομικές εφημερίδες ευρείας κυκλοφορίας που προβλέπεται στο άρθρο 4 του ΠΔ 118/2007 / άρθρο 5 του Ε.Κ.Π.Ο.Τ.Α. έχει καταργηθεί από την 1^η Ιανουαρίου 2018. Πρβλ άρθρο 377§1 περίπτ. (59 και 82) και άρθρο 379 §10 ν. 4412/2016

¹⁷ Η υποχρέωση δημοσίευσης της προκήρυξης σε μία τοπική εφημερίδα, που προβλέπεται στο άρθρο 4 του ΠΔ 118/2007/άρθρο 5 του ΕΚΠΟΤΑ, συνεχίζει να υφίσταται μέχρι και την 31/12/2020, οπότε και καταργείται. Πρβλ. άρθρο 377§1 περίπτ (59 και 82) και άρθρο 379 §12 ν. 4412/2016

¹⁸ Η δημοσίευση σε νομαρχιακές και τοπικές εφημερίδες του Ν.3548/2007, συνεχίζει να υφίσταται μέχρι και την 31/12/2020, οπότε και καταργείται, βλ έπε άρθρο 377§1 περίπτ (35) και άρθρο 379 §12 ν. 4412/2016

¹⁹ Άρθρο 18 παρ. 2 του ν. 4412/2016

2. ΓΕΝΙΚΟΙ ΚΑΙ ΕΙΔΙΚΟΙ ΟΡΟΙ ΣΥΜΜΕΤΟΧΗΣ

2.1 Γενικές Πληροφορίες

2.1.1 Έγγραφο της σύμβασης

Τα έγγραφα της παρούσας διαδικασίας σύναψης²⁰ είναι τα ακόλουθα:

1. η προκήρυξη σύμβασης (ΑΔΑΜ 19PROC004577095)
2. το Τυποποιημένο Έντυπο Υπεύθυνης Δήλωσης [ΤΕΥΔ]²¹
3. οι συμπληρωματικές πληροφορίες που τυχόν παρέχονται στο πλαίσιο της διαδικασίας, ιδίως σχετικά με τις προδιαγραφές και τα σχετικά δικαιολογητικά Ρπου θα αναρτηθούν στον διαδικτυακό τόπο <http://www.promitheus.gov.gr>
4. η ενιαία Μελέτη που συντάχθηκε από την καθ' ύλην αρμόδια υπηρεσία του Δήμου Έδεσσας
5. το σχέδιο της σύμβασης με τα Παραρτήματά της

2.1.2 Επικοινωνία - Πρόσβαση στα έγγραφα της Σύμβασης

Όλες οι επικοινωνίες σε σχέση με τα βασικά στοιχεία της διαδικασίας σύναψης της σύμβασης, καθώς και όλες οι ανταλλαγές πληροφοριών, ιδίως η ηλεκτρονική υποβολή, εκτελούνται με τη χρήση της πλατφόρμας του Εθνικού Συστήματος Ηλεκτρονικών Δημοσίων Συμβάσεων (ΕΣΗΔΗΣ), η οποία είναι προσβάσιμη μέσω της Διαδικτυακής πύλης www.promitheus.gov.gr²².

Επίσης, τα έγγραφα της σύμβασης διατίθενται στους ενδιαφερόμενους σε ηλεκτρονική μορφή και στην ηλεκτρονική διεύθυνση του Δήμου Έδεσσας www.dimosedessas.gov.gr ή www.edessa.gr.

Οι παραλήπτες της Διακήρυξης υποχρεούνται άμεσα να την ελέγξουν από άποψη πληρότητας και εφόσον διαπιστώσουν οποιαδήποτε παράλειψη να το γνωρίσουν εγγράφως στην Αναθέτουσα Αρχή μέσω υποβολής ηλεκτρονικού αιτήματος στη διαδικτυακή πύλη www.promitheus.gov.gr του Ε.Σ.Η.Δ.Η.Σ. και να ζητήσουν νέο πλήρες αντίγραφο. Προσφυγές κατά της νομιμότητας της διαδικασίας διαγωνισμού με το αιτιολογικό της μη πληρότητας του παραληφθέντος αντιγράφου της Διακήρυξης θα απορρίπτονται ως απαράδεκτες.

2.1.3 Παροχή Διευκρινίσεων

Τα σχετικά αιτήματα παροχής διευκρινίσεων **υποβάλλονται ηλεκτρονικά, το αργότερο 10 ημέρες πριν την καταληκτική ημερομηνία υποβολής προσφορών και απαντώνται αντίστοιχα**, στο πλαίσιο της παρούσας, στη σχετική ηλεκτρονική διαδικασία σύναψης δημόσιας σύμβασης στην πλατφόρμα του

²⁰ Ως «έγγραφο διαδικασίας σύναψης της σύμβασης» ή «έγγραφο της σύμβασης», κατά την έννοια της περ. 14 της παρ.1 του άρθρου 2 του ν. 4412/2016 νοείται κάθε έγγραφο το οποίο παρέχει ή στο οποίο παραπέμπει η Α.Α. με σκοπό να περιγράψει ή να προσδιορίσει στοιχεία της σύμβασης ή της διαδικασίας ανάθεσης, συμπεριλαμβανομένης της προκήρυξης σύμβασης του άρθρου 63, της προκαταρκτικής προκήρυξης του άρθρου 62, αν χρησιμοποιείται ως μέσο προκήρυξης του διαγωνισμού, των τεχνικών προδιαγραφών, του περιγραφικού εγγράφου, των προτεινόμενων όρων της σύμβασης, των υποδειγμάτων για την προσκόμιση των εγγράφων από τους υποψηφίους και τους προσφέροντες, των πληροφοριών σχετικά με τις γενικές και ειδικές υποχρεώσεις και τυχόν πρόσθετων εγγράφων. Επίσης, στην έννοια αυτή περιλαμβάνονται και η διακήρυξη στην οποία αναφέρονται όλοι οι ειδικοί και γενικοί όροι σύναψης και εκτέλεσης της σύμβασης, το Ενιαίο Ευρωπαϊκό Έγγραφο Σύμβασης (ΕΕΕΣ), οι συμπληρωματικές πληροφορίες που παρέχει η αναθέτουσα αρχή δυνάμει της παρ. 2 του άρθρου 67 και της παρ. 2 του άρθρου 297, το σχέδιο της σύμβασης μετά των παραρτημάτων αυτής και η τεχνική συγγραφή υποχρεώσεων που περιλαμβάνει και τις εφαρμοστέες τεχνικές προδιαγραφές

²¹ Για συμβάσεις κάτω των ορίων

²² Επιλέγεται κατά κανόνα η εκ του νόμου υποχρεωτική χρήση του ΕΣΗΔΗΣ για την πρόσβαση στα έγγραφα της σύμβασης και την επικοινωνία. Οι επιλογές που ακολουθούν αφορούν περιπτώσεις που δεν είναι δυνατή εν όλω ή εν μέρει η ελεύθερη πλήρης άμεση και δωρεάν ηλεκτρονική πρόσβαση στα έγγραφα της σύμβασης. Επιπλέον, σε περίπτωση που απαιτούνται ειδικά εργαλεία, συσκευές ή μορφότυποι περιγράφονται στο σημείο αυτό ταυτόχρονα με τον τρόπο πρόσβασης των ενδιαφερομένων.

ΕΣΗΔΗΣ, η οποία είναι προσβάσιμη μέσω της διαδικτυακής πύλης www.promitheus.gov.gr. Αιτήματα παροχής συμπληρωματικών πληροφοριών – διευκρινίσεων υποβάλλονται από εγγεγραμμένους στο σύστημα οικονομικούς φορείς, δηλαδή από εκείνους που διαθέτουν σχετικά διαπιστευτήρια που τους έχουν χορηγηθεί (όνομα χρήστη και κωδικό πρόσβασης) και απαραίτητα το ηλεκτρονικό αρχείο με το κείμενο των ερωτημάτων είναι ηλεκτρονικά υπογεγραμμένο²³. Αιτήματα παροχής διευκρινήσεων που υποβάλλονται είτε με άλλο τρόπο είτε το ηλεκτρονικό αρχείο που τα συνοδεύει δεν είναι ηλεκτρονικά υπογεγραμμένο, δεν εξετάζονται.

Η αναθέτουσα αρχή μπορεί να παρατείνει την προθεσμία παραλαβής των προσφορών, ούτως ώστε όλοι οι ενδιαφερόμενοι οικονομικοί φορείς να μπορούν να λάβουν γνώση όλων των αναγκαίων πληροφοριών για την κατάρτιση των προσφορών στις ακόλουθες περιπτώσεις²⁴:

α) Όταν, για οποιονδήποτε λόγο, πρόσθετες πληροφορίες, αν και ζητήθηκαν από τον οικονομικό φορέα έγκαιρα δεν έχουν παρασχεθεί το αργότερο τέσσερις (4) ημέρες πριν από την προθεσμία που ορίζεται για την παραλαβή των προσφορών.

β) Όταν τα έγγραφα της σύμβασης υφίστανται σημαντικές αλλαγές.

Η διάρκεια της παράτασης θα είναι ανάλογη με τη σπουδαιότητα των πληροφοριών που ζητήθηκαν ή των αλλαγών.

Όταν οι πρόσθετες πληροφορίες δεν έχουν ζητηθεί έγκαιρα ή δεν έχουν σημασία για την προετοιμασία κατάλληλων προσφορών, δεν απαιτείται παράταση των προθεσμιών.

2.1.4 Γλώσσα

Τα έγγραφα της σύμβασης έχουν συνταχθεί στην ελληνική γλώσσα

Τυχόν ενστάσεις ή προδικαστικές προσφυγές υποβάλλονται στην ελληνική γλώσσα.

Οι **προσφορές** και τα περιλαμβανόμενα σε αυτές στοιχεία συντάσσονται στην ελληνική γλώσσα ή συνοδεύονται από επίσημη μετάφρασή τους στην ελληνική γλώσσα. Στα αλλοδαπά δημόσια έγγραφα και δικαιολογητικά εφαρμόζεται η Συνθήκη της Χάγης της 5ης.10.1961, που κυρώθηκε με το ν. 1497/1984 (Α'188)²⁵. Ειδικά, τα αλλοδαπά ιδιωτικά έγγραφα μπορούν να συνοδεύονται από μετάφρασή τους στην ελληνική γλώσσα επικυρωμένη είτε από πρόσωπο αρμόδιο κατά τις διατάξεις της εθνικής νομοθεσίας είτε από πρόσωπο κατά νόμο αρμόδιο της χώρας στην οποία έχει συνταχθεί το έγγραφο.²⁶

Τα **αποδεικτικά έγγραφα** συντάσσονται στην ελληνική γλώσσα ή συνοδεύονται από επίσημη μετάφρασή τους στην ελληνική γλώσσα. Στα αλλοδαπά δημόσια έγγραφα και δικαιολογητικά εφαρμόζεται η Συνθήκη της Χάγης της 5.10.1961, που κυρώθηκε με το ν. 1497/1984 (Α'188). Ειδικά, τα αλλοδαπά ιδιωτικά έγγραφα μπορούν να συνοδεύονται από μετάφρασή τους στην ελληνική γλώσσα επικυρωμένη είτε από πρόσωπο αρμόδιο κατά τις διατάξεις της εθνικής νομοθεσίας είτε από πρόσωπο κατά νόμο αρμόδιο της χώρας στην οποία έχει συνταχθεί το έγγραφο.²⁷

Ενημερωτικά και τεχνικά φυλλάδια και άλλα έντυπα -εταιρικά ή μη- με ειδικό τεχνικό περιεχόμενο μπορούν να υποβάλλονται στην αγγλική γλώσσα, χωρίς να συνοδεύονται από μετάφραση στην ελληνική.

²³ Πρβλ την με αρ. 56902/215 «Τεχνικές λεπτομέρειες και διαδικασίες λειτουργίας του Εθνικού Συστήματος Ηλεκτρονικών Δημοσίων Συμβάσεων (Ε.Σ.Η.ΔΗ.Σ.)» (άρθρο 14)

²⁴ Πρβλ. άρθρο 67, παρ.3 του ν. 4412/2016 &. άρθρο 121, παρ.5 του ν. 4412/2016.

²⁵ Επιτρέπεται η κατάθεση οιοδήποτε δημόσιου εγγράφου και δικαιολογητικού που αφορά αλλοδαπή Επιχείρηση με τη μορφή επικυρωμένης φωτοτυπίας προερχόμενης είτε από το νόμιμο επικυρωμένο έγγραφο από το αρμόδιο Προξενείο της χώρας του προσφέροντος, είτε από το πρωτότυπο έγγραφο με την σφραγίδα "Apostile" σύμφωνα με την συνθήκη της Χάγης της 05-10-61. Η επικύρωση αυτή πρέπει να έχει γίνει από δικηγόρο κατά την έννοια των άρθρων 454 του Κ.Π.Δ. και 53 του Κώδικα περί Δικηγόρων.

²⁶ Άρθρο 92, παρ.4 του ν. 4412/2016

²⁷ Πρβλ. άρθρο 80 παρ. 10 ν. 4412/2016, όπως τροποποιήθηκε με το άρθρο 107 περ. 14 του ν. 4497/2017 (Α 171).

Κάθε μορφής επικοινωνία με την αναθέτουσα αρχή, καθώς και μεταξύ αυτής και του αναδόχου, θα γίνονται υποχρεωτικά στην ελληνική γλώσσα²⁸.

2.1.5 Εγγυήσεις²⁹

Οι εγγυητικές επιστολές των παραγράφων 2.2.2 και 4.1. εκδίδονται από πιστωτικά ή χρηματοδοτικά ιδρύματα ή ασφαλιστικές επιχειρήσεις κατά την έννοια των περιπτώσεων β' και γ' της παρ. 1 του άρθρου 14 του ν. 4364/ 2016 (Α'13) που λειτουργούν νόμιμα στα κράτη - μέλη της Ένωσης ή του Ευρωπαϊκού Οικονομικού Χώρου ή στα κράτη-μέρη της ΣΔΣ και έχουν, σύμφωνα με τις ισχύουσες διατάξεις, το δικαίωμα αυτό. Μπορούν, επίσης, να εκδίδονται από το Ε.Τ.Α.Α. - Τ.Σ.Μ.Ε.Δ.Ε. ή να παρέχονται με γραμμάτιο του Ταμείου Παρακαταθηκών και Δανείων με παρακατάθεση σε αυτό του αντίστοιχου χρηματικού ποσού. Αν συσταθεί παρακαταθήκη με γραμμάτιο παρακατάθεσης χρεογράφων στο Ταμείο Παρακαταθηκών και Δανείων, τα τοκομερίδια ή μερίσματα που λήγουν κατά τη διάρκεια της εγγύησης επιστρέφονται μετά τη λήξη τους στον υπέρ ου η εγγύηση οικονομικό φορέα.

Οι εγγυητικές επιστολές εκδίδονται κατ' επιλογή των οικονομικών φορέων από έναν ή περισσότερους εκδότες της παραπάνω παραγράφου.

Οι εγγυήσεις αυτές περιλαμβάνουν κατ' ελάχιστον τα ακόλουθα στοιχεία: α) την ημερομηνία έκδοσης, β) τον εκδότη, γ) την αναθέτουσα αρχή προς την οποία απευθύνονται, δ) τον αριθμό της εγγύησης, ε) το ποσό που καλύπτει η εγγύηση, στ) την πλήρη επωνυμία, τον Α.Φ.Μ. και τη διεύθυνση του οικονομικού φορέα υπέρ του οποίου εκδίδεται η εγγύηση (στην περίπτωση ένωσης αναγράφονται όλα τα παραπάνω για κάθε μέλος της ένωσης), ζ) τους όρους ότι: αα) η εγγύηση παρέχεται ανέκκλητα και ανεπιφύλακτα, ο δε εκδότης παραιτείται του δικαιώματος της διαιρέσεως και της διζήσεως, και ββ) ότι σε περίπτωση κατάρπτωσης αυτής, το ποσό της κατάρπτωσης υπόκειται στο εκάστοτε ισχύον τέλος χαρτοσήμου, η) τα στοιχεία της σχετικής διακήρυξης και την καταληκτική ημερομηνία υποβολής προσφορών³⁰, θ) την ημερομηνία λήξης ή τον χρόνο ισχύος της εγγύησης, ι) την ανάληψη υποχρέωσης από τον εκδότη της εγγύησης να καταβάλει το ποσό της εγγύησης ολικά ή μερικά εντός πέντε (5) ημερών μετά από απλή έγγραφη ειδοποίηση εκείνου προς τον οποίο απευθύνεται και ια) στην περίπτωση των εγγυήσεων καλής εκτέλεσης και προκαταβολής, τον αριθμό και τον τίτλο της σχετικής σύμβασης.

Η αναθέτουσα αρχή επικοινωνεί με τους εκδότες των εγγυητικών επιστολών προκειμένου να διαπιστώσει την εγκυρότητά τους.

2.2 Δικαίωμα Συμμετοχής - Κριτήρια Ποιοτικής Επιλογής

2.2.1 Δικαίωμα συμμετοχής

1. Δικαίωμα συμμετοχής στη διαδικασία σύναψης της παρούσας σύμβασης έχουν φυσικά ή νομικά πρόσωπα και, σε περίπτωση ενώσεων οικονομικών φορέων, τα μέλη αυτών, που είναι εγκατεστημένα σε:

α) κράτος-μέλος της Ένωσης,

β) κράτος-μέλος του Ευρωπαϊκού Οικονομικού Χώρου (Ε.Ο.Χ.),

γ) τρίτες χώρες που έχουν υπογράψει και κυρώσει τη ΣΔΣ, στο βαθμό που η υπό ανάθεση δημόσια σύμβαση καλύπτεται από τα Παραρτήματα 1, 2, 4 και 5 και τις γενικές σημειώσεις του σχετικού με την Ένωση Προσαρτήματος Ι της ως άνω Συμφωνίας, καθώς και

²⁸ Με την επιφύλαξη της εν όλω ή εν μέρει σύνταξης των εγγράφων σε άλλη γλώσσα

²⁹ Πρβλ. παρ.3, 4 και 5 άρθρου 72 ν. 4412/2016

³⁰ Πρβλ. άρθρο 72 παρ. 4 περ. η του ν. 4412/2106, όπως τροποποιήθηκε με το άρθρο 107 περ. 5 του ν. 4497/2017.

δ) σε τρίτες χώρες που δεν εμπίπτουν στην περίπτωση γ' της παρούσας παραγράφου και έχουν συνάψει διμερείς ή πολυμερείς συμφωνίες με την Ένωση σε θέματα διαδικασιών ανάθεσης δημοσίων συμβάσεων.³¹

2. Οι ενώσεις οικονομικών φορέων, συμπεριλαμβανομένων και των προσωρινών συμπράξεων, δεν απαιτείται να περιβληθούν συγκεκριμένη νομική μορφή³² για την υποβολή προσφοράς³³. Ωστόσο, σε περίπτωση που το προκηρυσσόμενο με την παρούσα Έργο κατακυρωθεί σε ένωση προσώπων, η Αναθέτουσα Αρχή δικαιούται, εφόσον το θεωρήσει αναγκαίο για την ικανοποιητική εκτέλεση της Σύμβασης, να ζητήσει από την ένωση να περιβληθεί ορισμένη νομική μορφή και η ένωση, στην περίπτωση αυτή, υποχρεούται να το πράξει.

3. Στις περιπτώσεις υποβολής προσφοράς από ένωση οικονομικών φορέων, όλα τα μέλη της ευθύνονται έναντι της αναθέτουσας αρχής αλληλέγγυα και εις ολόκληρον.³⁴

2.2.2 Εγγύηση συμμετοχής³⁵

2.2.2.1. Για την έγκυρη συμμετοχή στη διαδικασία σύναψης της παρούσας σύμβασης, κατατίθεται από τους συμμετέχοντες οικονομικούς φορείς (προσφέροντες), εγγυητική επιστολή συμμετοχής³⁶, που ανέρχεται στο ποσό των **3.806,45€** (τρεις χιλιάδες οχτακόσια έξι και σαράντα πέντε λεπτά ευρώ)³⁷.

Στην περίπτωση ένωσης οικονομικών φορέων, η εγγύηση συμμετοχής περιλαμβάνει και τον όρο ότι η εγγύηση καλύπτει τις υποχρεώσεις όλων των οικονομικών φορέων που συμμετέχουν στην ένωση.

Η εγγύηση συμμετοχής πρέπει να ισχύει τουλάχιστον για τριάντα (30) ημέρες μετά τη λήξη του χρόνου ισχύος της προσφοράς του άρθρου 2.4.5 της παρούσας, ήτοι μέχρι 9/2/2020, άλλως η προσφορά απορρίπτεται. Η αναθέτουσα αρχή μπορεί, πριν τη λήξη της προσφοράς, να ζητά από τον προσφέροντα να παρατείνει, πριν τη λήξη τους, τη διάρκεια ισχύος της προσφοράς και της εγγύησης συμμετοχής.

2.2.2.2. Η εγγύηση συμμετοχής επιστρέφεται στον ανάδοχο με την προσκόμιση της εγγύησης καλής εκτέλεσης.

Η εγγύηση συμμετοχής επιστρέφεται στους λοιπούς προσφέροντες, σύμφωνα με τα ειδικότερα οριζόμενα στο άρθρο 72 του ν. 4412/2016³⁸.

2.2.2.3. Η εγγύηση συμμετοχής καταπίπτει, αν ο προσφέρων αποσύρει την προσφορά του κατά τη διάρκεια ισχύος αυτής, παρέχει ψευδή στοιχεία ή πληροφορίες που αναφέρονται στα άρθρα 2.2.3 έως 2.2.8, δεν προσκομίζει εγκαίρως τα προβλεπόμενα από την παρούσα δικαιολογητικά ή δεν προσέλθει εγκαίρως για υπογραφή της σύμβασης.

³¹ Στον βαθμό που καλύπτονται από τα Παραρτήματα 1, 2, 4 και 5 και τις γενικές σημειώσεις του σχετικού με την Ένωση Προσαρτήματος Ι της ΣΔΣ, καθώς και τις λοιπές διεθνείς συμφωνίες από τις οποίες δεσμεύεται η Ένωση, οι Α.Α. επιφυλάσσουν για τα έργα, τα αγαθά, τις υπηρεσίες και τους οικονομικούς φορείς των χωρών που έχουν υπογράψει τις εν λόγω συμφωνίες μεταχείριση εξίσου ευνοϊκή με αυτήν που επιφυλάσσουν για τα έργα, τα αγαθά, τις υπηρεσίες και τους οικονομικούς φορείς της Ένωσης

³² Πρβλ. άρθρο 19 παρ. 2 ν. 4412/2016

³³ Όπου κρίνεται αναγκαίο, οι Α.Α. μπορούν να διευκρινίζουν στα έγγραφα της σύμβασης τον τρόπο με τον οποίο οι ενώσεις οικονομικών φορέων θα πρέπει να πληρούν τις απαιτήσεις οικονομικής και χρηματοοικονομικής επάρκειας ή τεχνικής και επαγγελματικής ικανότητας κατά τα άρθρα 75, 76 και 77, εφόσον αυτό δικαιολογείται από αντικειμενικούς λόγους και είναι σύμφωνο με την αρχή της αναλογικότητας (πρβλ. άρθρο 19 παρ. 2 ν. 4412/2016)

³⁴ Πρβλ. Άρθρο 19 παρ. 4 ν. 4412/2016

³⁵ Πρβλ παρ. 1 α), 3, 4, 5 του άρθρου 72 του ν.4412/2016

³⁶ Σε περίπτωση υποβολής προσφοράς για ένα ή περισσότερα τμήματα της σύμβασης, το ύψος της εγγύησης συμμετοχής υπολογίζεται επί της εκτιμώμενης αξίας, εκτός ΦΠΑ, του/των προσφερομένου/ων τμήματος/τμημάτων (Πρβλ. άρθρο 72 παρ. 1α ν. 4412/2016)

³⁷ Η εγγύηση συμμετοχής δε μπορεί να υπερβαίνει το 2% της εκτιμώμενης αξίας της σύμβασης εκτός ΦΠΑ. (περ. α παρ. 1 άρθρου 72 ν. 4412/2016).

³⁸ Πρβ. άρθρο 72 παρ. 1 του ν. 4412/2016, όπως τροποποιήθηκε με την περ. 4 του άρθρου 107 του ν. 4497/2017 (Α' 171).

2.2.3 Λόγοι αποκλεισμού³⁹

Αποκλείεται από τη συμμετοχή στην παρούσα διαδικασία σύναψης σύμβασης (διαγωνισμό) προσφέρων οικονομικός φορέας, εφόσον συντρέχει στο πρόσωπό του (εάν πρόκειται για μεμονωμένο φυσικό ή νομικό πρόσωπο) ή σε ένα από τα μέλη του (εάν πρόκειται για ένωση οικονομικών φορέων) ένας ή περισσότεροι από τους ακόλουθους λόγους:

2.2.3.1. Όταν υπάρχει σε βάρος του αμετάκλητη⁴⁰ καταδικαστική απόφαση για έναν από τους ακόλουθους λόγους:

α) συμμετοχή σε εγκληματική οργάνωση, όπως αυτή ορίζεται στο άρθρο 2 της απόφασης-πλαίσιο 2008/841/ΔΕΥ του Συμβουλίου της 24ης Οκτωβρίου 2008, για την καταπολέμηση του οργανωμένου εγκλήματος (ΕΕ L 300 της 11.11.2008 σ.42),

β) δωροδοκία, όπως ορίζεται στο άρθρο 3 της σύμβασης περί της καταπολέμησης της διαφθοράς στην οποία ενέχονται υπάλληλοι των Ευρωπαϊκών Κοινοτήτων ή των κρατών-μελών της Ένωσης (ΕΕ C 195 της 25.6.1997, σ. 1) και στην παράγραφο 1 του άρθρου 2 της απόφασης-πλαίσιο 2003/568/ΔΕΥ του Συμβουλίου της 22ας Ιουλίου 2003, για την καταπολέμηση της δωροδοκίας στον ιδιωτικό τομέα (ΕΕ L 192 της 31.7.2003, σ. 54), καθώς και όπως ορίζεται στην κείμενη νομοθεσία ή στο εθνικό δίκαιο του οικονομικού φορέα,

γ) απάτη, κατά την έννοια του άρθρου 1 της σύμβασης σχετικά με την προστασία των οικονομικών συμφερόντων των Ευρωπαϊκών Κοινοτήτων (ΕΕ C 316 της 27.11.1995, σ. 48), η οποία κυρώθηκε με το ν. 2803/2000 (Α' 48),

δ) τρομοκρατικά εγκλήματα ή εγκλήματα συνδεδεμένα με τρομοκρατικές δραστηριότητες, όπως ορίζονται, αντιστοίχως, στα άρθρα 1 και 3 της απόφασης-πλαίσιο 2002/475/ΔΕΥ του Συμβουλίου της 13ης Ιουνίου 2002, για την καταπολέμηση της τρομοκρατίας (ΕΕ L 164 της 22.6.2002, σ. 3) ή ηθική αυτουργία ή συνέργεια ή απόπειρα διάπραξης εγκλήματος, όπως ορίζονται στο άρθρο 4 αυτής,

ε) νομιμοποίηση εσόδων από παράνομες δραστηριότητες ή χρηματοδότηση της τρομοκρατίας, όπως αυτές ορίζονται στο άρθρο 1 της Οδηγίας 2005/60/ΕΚ του Ευρωπαϊκού Κοινοβουλίου και του Συμβουλίου της 26ης Οκτωβρίου 2005, σχετικά με την πρόληψη της χρησιμοποίησης του χρηματοπιστωτικού συστήματος για τη νομιμοποίηση εσόδων από παράνομες δραστηριότητες και τη χρηματοδότηση της τρομοκρατίας (ΕΕ L 309 της 25.11.2005, σ. 15), η οποία ενσωματώθηκε στην εθνική νομοθεσία με το ν. 3691/2008 (Α' 166),

στ) παιδική εργασία και άλλες μορφές εμπορίας ανθρώπων, όπως ορίζονται στο άρθρο 2 της Οδηγίας 2011/36/ΕΕ του Ευρωπαϊκού Κοινοβουλίου και του Συμβουλίου της 5ης Απριλίου 2011, για την πρόληψη και την καταπολέμηση της εμπορίας ανθρώπων και για την προστασία των θυμάτων της, καθώς και για την αντικατάσταση της απόφασης-πλαίσιο 2002/629/ΔΕΥ του Συμβουλίου (ΕΕ L 101 της 15.4.2011, σ. 1), η οποία ενσωματώθηκε στην εθνική νομοθεσία με το ν. 4198/2013 (Α' 215).

Ο οικονομικός φορέας αποκλείεται, επίσης, όταν το πρόσωπο εις βάρος του οποίου εκδόθηκε αμετάκλητη καταδικαστική απόφαση είναι μέλος του διοικητικού, διευθυντικού ή εποπτικού οργάνου του ή έχει εξουσία εκπροσώπησης, λήψης αποφάσεων ή ελέγχου σε αυτό.

³⁹ Πρβλ άρθρα 73 και 74 ν. 4412/2016, όπως τροποποιήθηκαν με το αρ. 107 του ν. 4497/2017.

⁴⁰ Πρβλ. άρθρο 73 παρ. 1 εδ. α του ν. 4412/2016, όπως τροποποιήθηκε με το άρθρο 107 περ. 6 του ν. 4497/2017.

Ειδικότερα, επισημαίνεται ότι:

α) για τις συμβάσεις άνω των ορίων, η αναφορά στο ΕΕΕΣ σε "τελεσίδικη καταδικαστική απόφαση" νοείται, δεδομένης της ως άνω νομοθετικής μεταβολής, ως "αμετάκλητη καταδικαστική απόφαση", η δε σχετική δήλωση του οικονομικού φορέα στο Μέρος ΙΙΙ.Α. του ΕΕΕΣ αφορά μόνο σε αμετάκλητες καταδικαστικές αποφάσεις,

β) για τις συμβάσεις κάτω των ορίων, οι αναθέτουσες αρχές **πρέπει να προσαρμόζουν το σχετικό πεδίο του Μέρους ΙΙΙ.Α του ΤΕΥΔ και ειδικότερα, αντί της αναφοράς σε "τελεσίδικη καταδικαστική απόφαση"**, δεδομένης της ως άνω νομοθετικής μεταβολής, **να θέτουν τη φράση "αμετάκλητη καταδικαστική απόφαση"**, η δε σχετική δήλωση του οικονομικού φορέα στο ΤΕΥΔ αφορά, ομοίως, μόνο σε αμετάκλητες καταδικαστικές αποφάσεις.

Στις περιπτώσεις εταιρειών περιορισμένης ευθύνης (Ε.Π.Ε.) και προσωπικών εταιρειών (Ο.Ε. και Ε.Ε.) και ΙΚΕ ιδιωτικών κεφαλαιουχικών εταιρειών, η υποχρέωση του προηγούμενου εδαφίου αφορά στους διαχειριστές.

Στις περιπτώσεις ανωνύμων εταιρειών (Α.Ε.), η υποχρέωση του προηγούμενου εδαφίου αφορά στον Διευθύνοντα Σύμβουλο, καθώς και σε όλα τα μέλη του Διοικητικού Συμβουλίου.

Στις περιπτώσεις Συνεταιρισμών, η υποχρέωση του προηγούμενου εδαφίου αφορά στα μέλη του Διοικητικού Συμβουλίου⁴¹.

Σε όλες τις υπόλοιπες περιπτώσεις νομικών προσώπων, η υποχρέωση των προηγούμενων εδαφίων αφορά στους νόμιμους εκπροσώπους τους.

Εάν στις ως άνω περιπτώσεις (α) έως (στ) η περίοδος αποκλεισμού δεν έχει καθοριστεί με αμετάκλητη απόφαση, αυτή ανέρχεται σε πέντε (5) έτη από την ημερομηνία της καταδίκης με αμετάκλητη απόφαση.⁴²

2.2.3.2. Στις ακόλουθες περιπτώσεις :

α) όταν ο προσφέρων έχει αθετήσει τις υποχρεώσεις του όσον αφορά στην καταβολή φόρων ή εισφορών κοινωνικής ασφάλισης και αυτό έχει διαπιστωθεί από δικαστική ή διοικητική απόφαση με τελεσίδικη και δεσμευτική ισχύ, σύμφωνα με διατάξεις της χώρας όπου είναι εγκατεστημένος ή την εθνική νομοθεσία ή/και

β) όταν η αναθέτουσα αρχή μπορεί να αποδείξει με τα κατάλληλα μέσα ότι ο προσφέρων έχει αθετήσει τις υποχρεώσεις του όσον αφορά την καταβολή φόρων ή εισφορών κοινωνικής ασφάλισης.

Αν ο προσφέρων είναι Έλληνας πολίτης ή έχει την εγκατάστασή του στην Ελλάδα, οι υποχρεώσεις του που αφορούν τις εισφορές κοινωνικής ασφάλισης καλύπτουν τόσο την κύρια όσο και την επικουρική ασφάλιση.

Δεν αποκλείεται ο προσφέρων οικονομικός φορέας, όταν έχει εκπληρώσει τις υποχρεώσεις του είτε καταβάλλοντας τους φόρους ή τις εισφορές κοινωνικής ασφάλισης που οφείλει, συμπεριλαμβανομένων, κατά περίπτωση, των δεδουλευμένων τόκων ή των προστίμων είτε υπαγόμενος σε δεσμευτικό διακανονισμό για την καταβολή τους⁴³.

ή/και

γ) η Αναθέτουσα Αρχή γνωρίζει ή μπορεί να αποδείξει με τα κατάλληλα μέσα ότι έχουν επιβληθεί σε βάρος του οικονομικού φορέα, μέσα σε χρονικό διάστημα δύο (2) ετών πριν από την ημερομηνία λήξης της προθεσμίας υποβολής προσφοράς: αα) τρεις (3) πράξεις επιβολής προστίμου από τα αρμόδια ελεγκτικά όργανα του Σώματος Επιθεώρησης Εργασίας για παραβάσεις της εργατικής νομοθεσίας που χαρακτηρίζονται, σύμφωνα με την υπουργική απόφαση 2063/Δ1632/2011 (Β' 266), όπως εκάστοτε ισχύει, ως «υψηλής» ή «πολύ υψηλής» σοβαρότητας, οι οποίες προκύπτουν αθροιστικά από τρεις (3) διενεργηθέντες ελέγχους, ή ββ) δύο (2) πράξεις επιβολής προστίμου από τα αρμόδια ελεγκτικά όργανα του Σώματος Επιθεώρησης Εργασίας για παραβάσεις της εργατικής νομοθεσίας που αφορούν την αδήλωτη εργασία, οι οποίες προκύπτουν αθροιστικά από δύο (2) διενεργηθέντες ελέγχους. Οι υπό αα' και ββ' κυρώσεις πρέπει να έχουν αποκτήσει τελεσίδικη και δεσμευτική ισχύ.⁴⁴

⁴¹ Πρβλ. άρθρο 73 παρ. 1 τελευταία δύο εδάφια του ν. 4412/2016, όπως τροποποιήθηκαν με το άρθρο 107 περ. 7 του ν. 4497/2017

⁴² Πρβλ. παρ. 10 άρθρου 73 ν.4412/2016, η οποία προστέθηκε με το άρθρο 107 περ. 9 του ν. 4497/2017.

⁴³ Πρβλ. άρθρο 73 παρ. 2 τελευταίο εδάφιο του ν. 4412/2016. Σχετική δήλωση του προσφέροντος οικονομικού φορέα περιλαμβάνεται στο ΕΕΕΣ (για τις συμβάσεις άνω των ορίων) ή (για τις συμβάσεις κάτω των ορίων) στο τυποποιημένο έντυπο υπεύθυνης δήλωσης (Τ.Ε.Υ.Δ.) του άρθρου 79 παρ. 4 ν. 4412/2016

⁴⁴ Πρβ. άρθρο 73 παρ. 2 περίπτωση γ του ν. 4412/2016, η οποία προστέθηκε με το άρθρο 39 του ν. 4488/2017.

2.2.3.4. Αποκλείεται⁴⁵ από τη συμμετοχή στη διαδικασία σύναψης της παρούσας σύμβασης, προσφέρων οικονομικός φορέας σε οποιαδήποτε από τις ακόλουθες καταστάσεις:

- (α) εάν έχει αθετήσει τις υποχρεώσεις που προβλέπονται στην παρ. 2 του άρθρου 18 του ν. 4412/2016⁴⁶,
- (β) εάν τελεί υπό πτώχευση ή έχει υπαχθεί σε διαδικασία εξυγίανσης ή ειδικής **εκκαθάρισης** ή τελεί υπό αναγκαστική διαχείριση από εκκαθαριστή ή από το δικαστήριο ή έχει υπαχθεί σε διαδικασία πτωχευτικού συμβιβασμού ή έχει αναστείλει τις επιχειρηματικές του δραστηριότητες ή εάν βρίσκεται σε οποιαδήποτε ανάλογη κατάσταση προκύπτουσα από παρόμοια διαδικασία, προβλεπόμενη σε εθνικές διατάξεις νόμου. Η αναθέτουσα αρχή μπορεί να μην αποκλείει έναν οικονομικό φορέα ο οποίος βρίσκεται σε μία εκ των καταστάσεων που αναφέρονται στην περίπτωση αυτή, υπό την προϋπόθεση ότι αποδεικνύει ότι ο εν λόγω φορέας είναι σε θέση να εκτελέσει τη σύμβαση, λαμβάνοντας υπόψη τις ισχύουσες διατάξεις και τα μέτρα για τη συνέχιση της επιχειρηματικής του λειτουργίας⁴⁷,
- (γ) υπάρχουν επαρκώς εύλογες ενδείξεις που οδηγούν στο συμπέρασμα ότι ο οικονομικός φορέας συνήψε συμφωνίες με άλλους οικονομικούς φορείς με στόχο τη στρέβλωση του ανταγωνισμού,
- δ) εάν μία κατάσταση σύγκρουσης συμφερόντων κατά την έννοια του άρθρου 24 του ν. 4412/2016 δεν μπορεί να θεραπευθεί αποτελεσματικά με άλλα, λιγότερο παρεμβατικά, μέσα,
- (ε) εάν μία κατάσταση στρέβλωσης του ανταγωνισμού από την πρότερη συμμετοχή του οικονομικού φορέα κατά την προετοιμασία της διαδικασίας σύναψης σύμβασης, κατά τα οριζόμενα στο άρθρο 48 του ν. 4412/2016, δεν μπορεί να θεραπευθεί με άλλα, λιγότερο παρεμβατικά, μέσα,
- (στ) εάν έχει επιδείξει σοβαρή ή επαναλαμβανόμενη πλημμέλεια κατά την εκτέλεση ουσιώδους απαίτησης στο πλαίσιο προηγούμενης δημόσιας σύμβασης, προηγούμενης σύμβασης με αναθέτοντα φορέα ή προηγούμενης σύμβασης παραχώρησης που είχε ως αποτέλεσμα την πρόωρη καταγγελία της προηγούμενης σύμβασης, αποζημιώσεις ή άλλες παρόμοιες κυρώσεις,
- (ζ) εάν έχει κριθεί ένοχος σοβαρών ψευδών δηλώσεων κατά την παροχή των πληροφοριών που απαιτούνται για την εξακρίβωση της απουσίας των λόγων αποκλεισμού ή την πλήρωση των κριτηρίων επιλογής, έχει αποκρύψει τις πληροφορίες αυτές ή δεν είναι σε θέση να προσκομίσει τα δικαιολογητικά που απαιτούνται κατ' εφαρμογή του άρθρου 2.2.9.2 της παρούσας,
- (η) εάν επιχειρήσε να επηρεάσει με αθέμιτο τρόπο τη διαδικασία λήψης αποφάσεων της αναθέτουσας αρχής, να αποκτήσει εμπιστευτικές πληροφορίες που ενδέχεται να του αποφέρουν αθέμιτο πλεονέκτημα στη διαδικασία σύναψης σύμβασης ή να παράσχει εξ αμελείας παραπλανητικές πληροφορίες που ενδέχεται να επηρεάσουν ουσιωδώς τις αποφάσεις που αφορούν τον αποκλεισμό, την επιλογή ή την ανάθεση,
- (θ) εάν έχει διαπράξει σοβαρό επαγγελματικό παράπτωμα, το οποίο θέτει εν αμφιβόλω την ακεραιότητά του, για το οποίο του επιβλήθηκε ποινή που του στερεί το δικαίωμα συμμετοχής σε διαδικασία σύναψης σύμβασης δημοσίων έργων και καταλαμβάνει τη συγκεκριμένη διαδικασία.

Εάν στις ως άνω περιπτώσεις (α) έως (η) η περίοδος αποκλεισμού δεν έχει καθοριστεί με αμετάκλητη απόφαση, αυτή ανέρχεται σε τρία (3) έτη από την ημερομηνία του σχετικού γεγονότος.⁴⁸

⁴⁵ Οι λόγοι της παραγράφου 4 αποτελούν δυνητικούς λόγους αποκλεισμού, σύμφωνα με το άρθρο 73 παρ. 4 ν. 4412/2016. Κατά συνέπεια, η Α.Α. δύναται να επιλέξει έναν, περισσότερους, όλους ή ενδεχομένως και κανέναν από τους λόγους αποκλεισμού της παρ. 4, συνεκτιμώντας τα ιδιαίτερα χαρακτηριστικά της υπό ανάθεση σύμβασης (εκτιμώμενη αξία αυτής, ειδικές περιστάσεις κλπ), με σχετική πρόβλεψη στη διακήρυξη (πρβλ. αιτιολογική έκθεση νόμου 4412/2016 - άρθρο 73 παρ. 4). Επισημαίνεται, επίσης, ότι η επιλογή από την Α.Α. λόγου/ων αποκλεισμού της παρ. 4 διαμορφώνει αντιστοίχως τις επιλογές της στα σχετικά πεδία του ΕΕΕΣ (για τις συμβάσεις άνω των ορίων) ή του ΤΕΥΔ (για τις συμβάσεις κάτω των ορίων), καθώς και τα μέσα απόδειξης του άρθρου 2.2.9.2.

⁴⁶ Η αθέτηση της υποχρέωσης αυτής συνιστά σοβαρό επαγγελματικό παράπτωμα του οικονομικού φορέα κατά την έννοια της περίπτωσης θ' της παραγράφου 4 του άρθρου 73. Πρβλ. άρθρο 18 παρ. 5 του ν. 4412/2016, όπως τροποποιήθηκε με το άρθρο 107 περ. 1 του ν. 4497/2017.

⁴⁷ Σχετική δήλωση του προσφέροντος οικονομικού φορέα περιλαμβάνεται στο ΕΕΕΣ (για τις συμβάσεις άνω των ορίων) ή στο Τ.Ε.Υ.Δ. (για τις συμβάσεις κάτω των ορίων), καθώς και τα μέσα απόδειξης του άρθρου 2.2.9.2.

⁴⁸ Πρβλ. παράγραφο 10 του άρθρου 73 ν.4412/2016, η οποία προστέθηκε με το άρθρο 107 περ. 9 του ν. 4497/2017.

2.2.3.5. Αποκλείεται, επίσης, προσφέρων οικονομικός φορέας από τη συμμετοχή στη διαδικασία σύναψης της παρούσας σύμβασης εάν συντρέχουν οι προϋποθέσεις εφαρμογής της παρ. 4 του άρθρου 8 του ν. 3310/2005, όπως ισχύει (αμιγώς εθνικός λόγος αποκλεισμού)⁴⁹.

2.2.3.6. Ο προσφέρων αποκλείεται σε οποιοδήποτε χρονικό σημείο κατά τη διάρκεια της διαδικασίας σύναψης της παρούσας σύμβασης, όταν αποδεικνύεται ότι βρίσκεται, λόγω πράξεων ή παραλείψεων του, είτε πριν είτε κατά τη διαδικασία, σε μία από τις ως άνω περιπτώσεις

2.2.3.7. Προσφέρων οικονομικός φορέας που εμπίπτει σε μια από τις καταστάσεις που αναφέρονται στις παραγράφους 2.2.3.1, **2.2.3.2. γ)**⁵⁰ και 2.2.3.4 μπορεί να προσκομίζει στοιχεία προκειμένου να αποδείξει ότι τα μέτρα που έλαβε επαρκούν για να αποδείξουν την αξιοπιστία του, παρότι συντρέχει ο σχετικός λόγος αποκλεισμού (αυτοκάθαρση). Εάν τα στοιχεία κριθούν επαρκή, ο εν λόγω οικονομικός φορέας δεν αποκλείεται από τη διαδικασία σύναψης σύμβασης. Τα μέτρα που λαμβάνονται από τους οικονομικούς φορείς αξιολογούνται σε συνάρτηση με τη σοβαρότητα και τις ιδιαίτερες περιστάσεις του ποινικού αδικήματος ή του παραπτώματος. Αν τα μέτρα κριθούν ανεπαρκή, γνωστοποιείται στον οικονομικό φορέα το σκεπτικό της απόφασης αυτής. Οικονομικός φορέας που έχει αποκλειστεί, σύμφωνα με τις κείμενες διατάξεις, με τελεσίδικη απόφαση, σε εθνικό επίπεδο, από τη συμμετοχή σε διαδικασίες σύναψης σύμβασης ή ανάθεσης παραχώρησης δεν μπορεί να κάνει χρήση της ανωτέρω δυνατότητας κατά την περίοδο του αποκλεισμού που ορίζεται στην εν λόγω απόφαση⁵¹.

2.2.3.8. Η απόφαση για την διαπίστωση της επάρκειας ή μη των επανορθωτικών μέτρων κατά την προηγούμενη παράγραφο εκδίδεται σύμφωνα με τα οριζόμενα στις παρ. 8 και 9 του άρθρου 73 του ν. 4412/2016.

2.2.3.9. Οικονομικός φορέας, στον οποίο έχει επιβληθεί, με την κοινή υπουργική απόφαση του άρθρου 74 του ν. 4412/2016, η ποινή του αποκλεισμού αποκλείεται αυτοδίκαια και από την παρούσα διαδικασία σύναψης της σύμβασης.

Κριτήρια Επιλογής⁵²

2.2.4 Καταλληλότητα άσκησης επαγγελματικής δραστηριότητας⁵³

Οι οικονομικοί φορείς που συμμετέχουν στη διαδικασία σύναψης της παρούσας σύμβασης απαιτείται να ασκούν εμπορική ή βιομηχανική ή βιοτεχνική δραστηριότητα συναφή με το αντικείμενο της προμήθειας. Οι οικονομικοί φορείς που είναι εγκατεστημένοι σε κράτος μέλος της Ευρωπαϊκής Ένωσης απαιτείται να είναι εγγεγραμμένοι σε ένα από τα επαγγελματικά ή εμπορικά μητρώα που τηρούνται στο κράτος εγκατάστασής τους ή να ικανοποιούν οποιαδήποτε άλλη απαίτηση ορίζεται στο Παράρτημα ΧΙ του Προσαρτήματος Α' του ν. 4412/2016. Στην περίπτωση οικονομικών φορέων εγκατεστημένων σε κράτος μέλους του Ευρωπαϊκού Οικονομικού Χώρου (Ε.Ο.Χ) ή σε τρίτες χώρες που προσχωρήσει στη ΣΔΣ, ή σε τρίτες χώρες που δεν εμπίπτουν στην προηγούμενη περίπτωση και έχουν συνάψει διμερείς ή πολυμερείς συμφωνίες με την Ένωση σε θέματα διαδικασιών ανάθεσης δημοσίων συμβάσεων, απαιτείται να είναι εγγεγραμμένοι σε αντίστοιχα επαγγελματικά ή εμπορικά μητρώα. Οι εγκατεστημένοι στην Ελλάδα

⁴⁹ Ο λόγος αποκλεισμού της παρ. 2.2.3.5 τίθεται στην παρούσα διακήρυξη μόνο εφόσον η εκτιμώμενη αξία της υπό ανάθεση σύμβασης υπερβαίνει το 1.000.000,00 € χωρίς ΦΠΑ. Κατά το στάδιο της υποβολής της προσφοράς η μη συνδρομή του ανωτέρω εθνικού λόγου αποκλεισμού δηλώνεται στο αντίστοιχο πεδίο του ΕΕΕΣ [αμιγώς εθνικοί λόγοι αποκλεισμού]

⁵⁰ Πρβλ. παράγραφο 1 του άρθρου 74 ν.4412/2016, η οποία τροποποιήθηκε με το άρθρο 107 περ. 10 του ν. 4497/2017.

⁵¹ Πρβλ παρ. 7 άρθρου 73 ν. 4412/2016.

⁵² Επισημαίνεται ότι όλα τα κριτήρια επιλογής είναι προαιρετικά, τίθενται στην παρούσα διακήρυξη κατά την κρίση και τη διακριτική ευχέρεια της Α.Α. και πρέπει να σχετίζονται και να είναι ανάλογα με το αντικείμενο της σύμβασης (Πρβλ. άρθρο 75 παρ. 1 του ν. 4412/2016). Επισημαίνεται, επίσης, ότι οι Α.Α. μπορούν να επιβάλλουν στους οικονομικούς φορείς ως απαιτήσεις συμμετοχής μόνο τα κριτήρια που αναφέρονται στις παραγράφους 2.2.4, 2.2.5 και 2.2.6. Έχουν τη δυνατότητα, κατά συνέπεια, να επιλέξουν ένα, περισσότερα ή όλα ενδεχομένως τα ως άνω κριτήρια επιλογής, συνεκτιμώντας τα ιδιαίτερα χαρακτηριστικά της υπό ανάθεση σύμβασης (εκτιμώμενη αξία αυτής, ειδικές περιστάσεις κλπ), με σχετική πρόβλεψη στη διακήρυξη.

⁵³ Πρβλ άρθρο 75 παρ. 2 ν. 4412/2016

οικονομικοί φορείς απαιτείται να είναι εγγεγραμμένοι στο Βιοτεχνικό ή Εμπορικό ή Βιομηχανικό Επιμελητήριο ή στο Μητρώο Κατασκευαστών Αμυντικού Υλικού⁵⁴ [ισχύει κατά περίπτωση για τους εγκατεστημένους στην Ελλάδα Οικονομικούς Φορείς].

2.2.5 Οικονομική και χρηματοοικονομική επάρκεια⁵⁵

Όσον αφορά την οικονομική και χρηματοοικονομική επάρκεια για την παρούσα διαδικασία σύναψης σύμβασης, οι οικονομικοί φορείς

[I] απαιτείται⁵⁶ να διαθέτουν βεβαίωση τραπεζικού ιδρύματος για την πιστοληπτική ικανότητα του Προσφέροντα, ύψους 50% του προϋπολογισμού του Διαγωνισμού χωρίς το ΦΠΑ, ήτοι 95.161,29 € (ενενήντα πέντε χιλιάδες εκατόν εξήντα ένα και είκοσι εννιά λεπτά ευρώ)

ή

[II] να διαθέτουν μέσο γενικό⁵⁷ ετήσιο κύκλο εργασιών για τις τρεις τελευταίες οικονομικές χρήσεις, συναρτήσει της ημερομηνίας δημιουργίας του οικονομικού φορέα ή έναρξης των δραστηριοτήτων του, ίσο με το 50% του προϋπολογισμού του Διαγωνισμού χωρίς το ΦΠΑ, ήτοι 95.161,29 € (ενενήντα πέντε χιλιάδες εκατόν εξήντα ένα και είκοσι εννιά λεπτά ευρώ)

2.2.6 Τεχνική και επαγγελματική ικανότητα⁵⁸

Όσον αφορά στην τεχνική και επαγγελματική ικανότητα για την παρούσα διαδικασία σύναψης σύμβασης, οι οικονομικοί φορείς απαιτείται⁵⁹

α) κατά τη διάρκεια της τελευταίας τριετίας (κλεισμένης χρήσης 2016,2017,2018), να έχουν εκτελέσει συμβάσεις προμηθειών του συγκεκριμένου τύπου, ύψους τουλάχιστον ίσου ή μεγαλύτερου με το 100% του προϋπολογισμού (χωρίς ΦΠΑ) ήτοι: 190.322,58 €

⁵⁴ Πρβλ. Παράρτημα XI Προσαρτήματος Α ν. 4412/2016

⁵⁵ Πρβλ άρθρο 75 παρ. 3 ν. 4412/2016. Οι Α.Α. μπορούν να επιλέξουν ένα ή περισσότερα από τα κριτήρια που αναφέρονται στο παρόν άρθρο και να διαμορφώσουν αντίστοιχα τα πεδία του ΕΕΕΣ (για τις συμβάσεις άνω των ορίων) ή του Τ.Ε.Υ.Δ. (για τις συμβάσεις κάτω των ορίων), σύμφωνα με το άρθρο 2.2.9.1, καθώς και τα μέσα απόδειξης του άρθρου 2.2.9.2. Επισημαίνεται, περαιτέρω, ότι μπορούν (χωρίς αυτό να είναι υποχρεωτικό) να διαμορφώσουν το παρόν άρθρο είτε απαιτώντας, ως προς τα κριτήρια που επιλέγουν, ελάχιστα επίπεδα οικονομικής και χρηματοοικονομικής επάρκειας, τα οποία πρέπει να καλύπτουν οι προσφέροντες οικονομικοί φορείς με αναφορά σε συγκεκριμένα μεγέθη (π.χ. κύκλος εργασιών 200.000 ευρώ τα 3 τελευταία έτη), είτε ζητώντας από τους οικονομικούς φορείς να δηλώσουν τις ζητούμενες πληροφορίες αναφέροντας τη μεθοδολογία με την οποία θα αξιολογήσουν τις πληροφορίες αυτές.

Πρβλ. και την Κατευθυντήρια Οδηγία 13 της Ε.Α.Α.ΔΗ.ΣΥ. "Κριτήρια ποιοτικής επιλογής δημοσίων συμβάσεων και έλεγχος καταλληλότητας: ειδικά η οικονομική και χρηματοοικονομική επάρκεια και η τεχνική και επαγγελματική ικανότητα" (ΑΔΑ ΩΒΥ7ΟΞΤΒ-ΤΛ7) και ειδικότερα την Ενότητα III, όπου παρατίθενται σχετικά παραδείγματα.

⁵⁶ Όπως υποσημείωση ανωτέρω

⁵⁷ Ο "γενικός" κύκλος εργασιών αναφέρεται σε όλες τις δραστηριότητες του οικονομικού φορέα.

⁵⁸ Πρβλ άρθρο 75 παρ. 4 ν. 4412/2016. Όσον αφορά την τεχνική και επαγγελματική ικανότητα, οι Α.Α. μπορούν να επιβάλλουν απαιτήσεις που να εξασφαλίζουν ότι οι οικονομικοί φορείς διαθέτουν τους αναγκαίους ανθρώπινους και τεχνικούς πόρους και την εμπειρία για να εκτελέσουν τη σύμβαση σε κατάλληλο επίπεδο ποιότητας. Οι Α.Α. μπορεί να απαιτούν ειδικότερα από τους οικονομικούς φορείς, να διαθέτουν ικανοποιητικό επίπεδο εμπειρίας, αποδεικνυόμενο με κατάλληλες συστάσεις από συμβάσεις που έχουν εκτελεστεί κατά το παρελθόν. Μια Α.Α. μπορεί να θεωρεί ότι ένας οικονομικός φορέας δεν διαθέτει τις απαιτούμενες επαγγελματικές ικανότητες εάν διαπιστώσει ότι αυτός έχει συγκρουόμενα συμφέροντα που ενδέχεται να επηρεάσουν αρνητικά την εκτέλεση της σύμβασης.

Οι Α.Α. μπορούν να επιλέξουν ένα ή περισσότερα από τα κριτήρια που αναφέρονται στο παρόν άρθρο και να διαμορφώσουν αντίστοιχα τα πεδία του ΕΕΕΣ (για τις συμβάσεις άνω των ορίων) ή του Τ.Ε.Υ.Δ. (για τις συμβάσεις κάτω των ορίων), καθώς και τα μέσα απόδειξης του άρθρου 2.2.9.2. Επισημαίνεται, περαιτέρω, ότι μπορούν (χωρίς αυτό να είναι υποχρεωτικό) να διαμορφώσουν το παρόν άρθρο είτε απαιτώντας, ως προς τα κριτήρια που επιλέγουν, ελάχιστα επίπεδα τεχνικής και επαγγελματικής ικανότητας, τα οποία πρέπει να καλύπτουν οι προσφέροντες οικονομικοί φορείς με αναφορά σε συγκεκριμένα μεγέθη (π.χ. τουλάχιστον συναφείς παραδόσεις τα 3 τελευταία έτη) κατά τρόπο αντικειμενικό, διαφανή χωρίς να εισάγουν διακρίσεις σε βάρος των συμμετεχόντων είτε ζητώντας από τους οικονομικούς φορείς να δηλώσουν τις ζητούμενες πληροφορίες αναφέροντας τη μεθοδολογία με την οποία θα αξιολογήσουν τις πληροφορίες αυτές. Πρβλ. και την Κατευθυντήρια Οδηγία 13 της Ε.Α.Α.ΔΗ.ΣΥ. "Κριτήρια ποιοτικής επιλογής δημοσίων συμβάσεων και έλεγχος καταλληλότητας: ειδικά η οικονομική και χρηματοοικονομική επάρκεια και η τεχνική και επαγγελματική ικανότητα" (ΑΔΑ ΩΒΥ7ΟΞΤΒ-ΤΛ7) και ειδικότερα την Ενότητα IV παρ. 1, όπου παρατίθενται σχετικά παραδείγματα.

⁵⁹ Όπως υποσημείωση ανωτέρω

β) να διαθέτουν στην ομάδα έργου που θα αναλάβει την τοποθέτηση των οργάνων παιδικών χαρών ένα άτομο κατάλληλα εκπαιδευμένο. Συγκεκριμένα θα πρέπει να έχει Βεβαίωση Παρακολούθησης τουλάχιστον ενός σεμιναρίου ως προς την ασφαλή εγκατάσταση και λειτουργία των Παιδικών Χαρών από Πιστοποιημένο Φορέα.

2.2.7 Πρότυπα διασφάλισης ποιότητας και πρότυπα περιβαλλοντικής διαχείρισης⁶⁰

Δεν τίθενται στην παρούσα διακήρυξη για τους συμμετέχοντες οικονομικούς φορείς.

2.2.8 Στήριξη στην ικανότητα τρίτων

Οι οικονομικοί φορείς μπορούν, όσον αφορά τα κριτήρια της οικονομικής και χρηματοοικονομικής επάρκειας (της παραγράφου 2.2.5) και τα σχετικά με την τεχνική και επαγγελματική ικανότητα (της παραγράφου 2.2.6), να στηρίζονται στις ικανότητες άλλων φορέων, ασχέτως της νομικής φύσης των δεσμών τους με αυτούς⁶¹. Στην περίπτωση αυτή, αποδεικνύουν ότι θα έχουν στη διάθεσή τους τους αναγκαίους πόρους, με την προσκόμιση της σχετικής δέσμευσης των φορέων στην ικανότητα των οποίων στηρίζονται.

Ειδικά, όσον αφορά στα κριτήρια επαγγελματικής ικανότητας που σχετίζονται με τους τίτλους σπουδών και τα επαγγελματικά προσόντα που ορίζονται στην περίπτωση στ' του Μέρους II του Παραρτήματος XII του Προσαρτήματος Α' του ν. 4412/2016 ή με την σχετική επαγγελματική εμπειρία, οι οικονομικοί φορείς, μπορούν να στηρίζονται στις ικανότητες άλλων φορέων, μόνο, εάν οι τελευταίοι θα εκτελέσουν τις εργασίες ή τις υπηρεσίες για τις οποίες απαιτούνται οι συγκεκριμένες ικανότητες⁶².

Όταν οι οικονομικοί φορείς στηρίζονται στις ικανότητες άλλων φορέων όσον αφορά τα κριτήρια που σχετίζονται με την απαιτούμενη με τη διακήρυξη οικονομική και χρηματοοικονομική επάρκεια, οι εν λόγω οικονομικοί φορείς και αυτοί στους οποίους στηρίζονται είναι από κοινού υπεύθυνοι για την εκτέλεση της σύμβασης⁶³.

Υπό τους ίδιους όρους οι ενώσεις οικονομικών φορέων μπορούν να στηρίζονται στις ικανότητες των συμμετεχόντων στην ένωση ή άλλων φορέων⁶⁴.

2.2.9 Κανόνες απόδειξης ποιοτικής επιλογής

2.2.9.1 Προκαταρκτική απόδειξη κατά την υποβολή προσφορών

Προς προκαταρκτική απόδειξη ότι οι προσφέροντες οικονομικοί φορείς: α) δεν βρίσκονται σε μία από τις καταστάσεις της παραγράφου 2.2.3 και β) πληρούν τα σχετικά κριτήρια επιλογής των παραγράφων 2.2.4, 2.2.5, 2.2.6 και 2.2.7 της παρούσης, προσκομίζουν κατά την υποβολή της προσφοράς τους ως δικαιολογητικό συμμετοχής, το προβλεπόμενο από το άρθρο 79 παρ. 4 του ν. 4412/2016 Τυποποιημένο Έντυπο Υπεύθυνης Δήλωσης (ΤΕΥΔ) (Β/3698/16-11-2016), σύμφωνα με το επισυναπτόμενο στην παρούσα το οποίο αποτελεί ενημερωμένη υπεύθυνη δήλωση, με τις συνέπειες του ν. 1599/1986.

⁶⁰ Επισημαίνεται ότι τα πρότυπα είναι προαιρετικά, ήτοι τίθενται στην παρούσα διακήρυξη, κατά την κρίση και τη διακριτική ευχέρεια της Α.Α. και πρέπει να σχετίζονται και να είναι ανάλογα με το αντικείμενο της σύμβασης (Πρβλ. άρθρο 82 ν. 4412/2016)

⁶¹ Πρβλ άρθρο 78 παρ.1 του ν. 4412/2016. Δύνανται, επίσης, να στηρίζονται και στις ικανότητες του/ των υπεργολάβων, στους οποίους προτίθενται να αναθέσουν την εκτέλεση τμήματος/ τμημάτων της υπό ανάθεσης σύμβασης

⁶² Πρβλ άρθρο 78 παρ. 1 εδ. 2 του ν. 4412/2016.

⁶³ Η απαίτηση αυτή τίθεται κατά την κρίση της Α.Α., άλλως διαγράφεται.

⁶⁴ Πρβλ τελευταίο εδάφιο παρ. 1 άρθρου 78 ν. 4412/2016.

Το ΤΕΥΔ⁶⁵ καταρτίζεται από τις αναθέτουσες αρχές βάσει του τυποποιημένου εντύπου του Παραρτήματος Α της Απόφασης 158/2016 της ΕΑΑΔΗΣΥ και συμπληρώνεται από τους προσφέροντες οικονομικούς φορείς σύμφωνα με τις οδηγίες της Κατευθυντήριας Οδηγίας 15/2016 (ΑΔΑ: ΩΧΟΓΟΞΤΒ-ΑΚΗ). Το ΤΕΥΔ σε επεξεργάσιμη μορφή είναι αναρτημένο στην ιστοσελίδα της ΕΑΑΔΗΣΥ (www.eaadhsy.gr) και (www.hsppa.gr).

Σε όλες τις περιπτώσεις, όπου περισσότερα από ένα φυσικά πρόσωπα είναι μέλη του διοικητικού, διευθυντικού ή εποπτικού οργάνου ενός οικονομικού φορέα ή έχουν εξουσία εκπροσώπησης, λήψης αποφάσεων ή ελέγχου σε αυτό, υποβάλλεται ένα Τυποποιημένο Έντυπο Υπεύθυνης Δήλωσης (ΤΕΥΔ), το οποίο υπογράφεται, το οποίο είναι δυνατό να φέρει μόνο την υπογραφή του κατά περίπτωση εκπροσώπου του οικονομικού φορέα ως προκαταρκτική απόδειξη των λόγων αποκλεισμού του άρθρου 2.2.3.1 της παρούσας για το σύνολο των φυσικών προσώπων που είναι μέλη του διοικητικού, διευθυντικού ή εποπτικού οργάνου του ή έχουν εξουσία εκπροσώπησης, λήψης αποφάσεων ή ελέγχου σε αυτόν.

Ως εκπρόσωπος του οικονομικού φορέα νοείται ο νόμιμος εκπρόσωπος αυτού, όπως προκύπτει από το ισχύον καταστατικό ή το πρακτικό εκπροσώπησης του κατά το χρόνο υποβολής της προσφοράς ή το αρμοδίως εξουσιοδοτημένο φυσικό πρόσωπο να εκπροσωπεί τον οικονομικό φορέα για διαδικασίες σύναψης συμβάσεων ή για συγκεκριμένη διαδικασία σύναψης σύμβασης.⁶⁶

Στην περίπτωση υποβολής προσφοράς από ένωση οικονομικών φορέων, το Τυποποιημένο Έντυπο Υπεύθυνης Δήλωσης (ΤΕΥΔ), υποβάλλεται χωριστά από κάθε μέλος της ένωσης.

2.2.9.2 Αποδεικτικά μέσα⁶⁷

Α. Το δικαίωμα συμμετοχής των οικονομικών φορέων και οι όροι και προϋποθέσεις συμμετοχής τους, όπως ορίζονται στις παραγράφους 2.2.1 έως 2.2.8, κρίνονται κατά την υποβολή της προσφοράς, κατά την υποβολή των δικαιολογητικών της παρούσας και κατά τη σύναψη της σύμβασης στις περιπτώσεις του άρθρου 105 παρ. 3 περ. γ του ν. 4412/2016⁶⁸.

Στην περίπτωση που προσφέρων οικονομικός φορέας ή ένωση αυτών στηρίζεται στις ικανότητες άλλων φορέων, σύμφωνα με την παράγραφο 2.2.8. της παρούσας, οι φορείς στην ικανότητα των οποίων στηρίζεται υποχρεούνται στην υποβολή των δικαιολογητικών που αποδεικνύουν ότι δεν συντρέχουν οι λόγοι αποκλεισμού της παραγράφου 2.2.3 της παρούσας και ότι πληρούν τα σχετικά κριτήρια επιλογής κατά περίπτωση (παραγράφοι 2.2.4- 2.2.8)⁶⁹.

Ο οικονομικός φορέας υποχρεούται να αντικαταστήσει έναν φορέα στην ικανότητα του οποίου στηρίζεται, εφόσον ο τελευταίος δεν πληροί το σχετικό κριτήριο επιλογής ή για τον οποίο συντρέχουν λόγοι αποκλεισμού των παραγράφων 2.2.3.1, 2.2.3.2 και 2.2.3.4⁷⁰.

Οι οικονομικοί φορείς δεν υποχρεούνται να υποβάλλουν δικαιολογητικά ή άλλα αποδεικτικά στοιχεία, αν και στο μέτρο που η αναθέτουσα αρχή έχει τη δυνατότητα να λαμβάνει τα πιστοποιητικά ή τις συναφείς πληροφορίες απευθείας μέσω πρόσβασης σε εθνική βάση δεδομένων σε οποιοδήποτε κράτος - μέλος της Ένωσης, η οποία διατίθεται δωρεάν, όπως εθνικό μητρώο συμβάσεων, εικονικό φάκελο επιχείρησης, ηλεκτρονικό σύστημα αποθήκευσης εγγράφων ή σύστημα προεπιλογής. Η δήλωση για την πρόσβαση σε

⁶⁵ Το ΤΕΥΔ περιλαμβάνει τα ακόλουθα Μέρη: Μέρος I Πληροφορίες σχετικά με τη διαδικασία σύναψης σύμβασης και την αναθέτουσα αρχή, Μέρος II Πληροφορίες σχετικά με τον οικονομικό φορέα, Μέρος III Κριτήρια αποκλεισμού, Μέρος IV Κριτήρια Επιλογής, ..., Μέρος VI Τελικές δηλώσεις

⁶⁶ Πρβλ. ομοίως ανωτέρω υποσημειώσεις ως προς την υπογραφή του ΕΕΕΣ.

⁶⁷ Πρβ. άρθρο 80 ν. 4412/2016 Επισημαίνεται, περαιτέρω ότι η Α.Α. ζητάει από τους οικονομικούς φορείς να προσκομίσουν μόνο εκείνα τα αποδεικτικά μέσα που ανταποκρίνονται στους λόγους αποκλεισμού και στα κριτήρια επιλογής που έχει ορίσει στα άρθρα 2.2.3 έως 2.2.8 της παρούσας. Εάν, για παράδειγμα, δεν απαιτήσει ελάχιστα επίπεδα χρηματοοικονομικής επάρκειας των οικονομικών φορέων, τότε δεν θα ζητήσει ούτε τα αποδεικτικά μέσα της παρ. Β.3 της παρούσας

⁶⁸ Πρβλ άρθρο 104 παρ. 1 ν. 4412/2016

⁶⁹ Πρβλ άρθρο 78 παρ. 1 ν. 4412/2016

⁷⁰ Η αναφορά στην παρ. 2.2.3.4 προβλέπεται εφόσον η Α.Α. ορίσει στη Διακήρυξη έναν, περισσότερους ή όλους τους λόγους αποκλεισμού της εν λόγω παραγράφου. Συμπληρώνεται αναλόγως (πρβλ παρ. 1 άρθρο 78 ν. 4412/2016

εθνική βάση δεδομένων εμπεριέχεται στο Τυποποιημένο Έντυπο Υπεύθυνης Δήλωσης (ΤΕΥΔ) του άρθρου 79 παρ. 4 ν. 4412/2016

Οι οικονομικοί φορείς δεν υποχρεούνται να υποβάλουν δικαιολογητικά, όταν η αναθέτουσα αρχή που έχει αναθέσει τη σύμβαση διαθέτει ήδη τα ως άνω δικαιολογητικά και αυτά εξακολουθούν να ισχύουν⁷¹.

B. 1. Για την απόδειξη της μη συνδρομής των λόγων αποκλεισμού της παραγράφου 2.2.3 οι προσφέροντες οικονομικοί φορείς προσκομίζουν αντίστοιχα τα παρακάτω δικαιολογητικά⁷²:

α) για την παράγραφο 2.2.3.1 απόσπασμα του σχετικού μητρώου, όπως του ποινικού μητρώου ή, ελλείψει αυτού, ισοδύναμο έγγραφο που εκδίδεται από αρμόδια δικαστική ή διοικητική αρχή του κράτους-μέλους ή της χώρας καταγωγής ή της χώρας όπου είναι εγκατεστημένος ο οικονομικός φορέας, από το οποίο προκύπτει ότι πληρούνται αυτές οι προϋποθέσεις. Η υποχρέωση προσκόμισης του ως άνω αποσπάσματος αφορά και στα μέλη του διοικητικού, διευθυντικού ή εποπτικού οργάνου του εν λόγω οικονομικού φορέα ή στα πρόσωπα που έχουν εξουσία εκπροσώπησης, λήψης αποφάσεων ή ελέγχου σε αυτό κατά τα ειδικότερα αναφερόμενα στην ως άνω παράγραφο 2.2.3.1,

β) για τις παραγράφους 2.2.3.2⁷³ και 2.2.3.4⁷⁴ περίπτωση β' πιστοποιητικό που εκδίδεται από την αρμόδια αρχή του οικείου κράτους - μέλους ή χώρας και επιπλέον υπεύθυνη δήλωση του υποψήφιου/προσωρινού αναδόχου αναφορικά με τους οργανισμούς κοινωνικής ασφάλισης (στην περίπτωση που ο υποψήφιος/προσωρινός ανάδοχος έχει την εγκατάστασή του στην Ελλάδα αφορά Οργανισμούς κύριας και επικουρικής ασφάλισης) στου οποίου οφείλει να καταβάλει εισφορές

Ειδικότερα για τους οικονομικούς φορείς που είναι εγκατεστημένοι στην Ελλάδα, τα πιστοποιητικά ότι δεν τελούν υπό πτώχευση, πτωχευτικό συμβιβασμό ή υπό αναγκαστική διαχείριση ή ότι δεν έχουν υπαχθεί σε διαδικασία εξυγίανσης, εκδίδονται από το αρμόδιο Πρωτοδικείο της έδρας του οικονομικού φορέα. Το πιστοποιητικό ότι το νομικό πρόσωπο δεν έχει τεθεί υπό εκκαθάριση με δικαστική απόφαση εκδίδεται από το οικείο Πρωτοδικείο της έδρας του οικονομικού φορέα, το δε πιστοποιητικό ότι δεν έχει τεθεί υπό εκκαθάριση με απόφαση των εταίρων εκδίδεται από το Γ.Ε.Μ.Η., σύμφωνα με τις κείμενες διατάξεις, ως κάθε φορά ισχύουν. Τα φυσικά πρόσωπα (ατομικές επιχειρήσεις) δεν προσκομίζουν πιστοποιητικό περί μη θέσεως σε εκκαθάριση.

⁷¹ Πρβλ άρθρο 79 παρ. 6 ν. 4412/2016.

⁷² Σχετικά με την κατάργηση της υποχρέωσης υποβολής πρωτοτύπων ή επικυρωμένων αντιγράφων εγγράφων σε διαγωνισμούς δημοσίων συμβάσεων διευκρινίζονται τα εξής:

1. Απλά αντίγραφα δημοσίων εγγράφων:

Γίνονται υποχρεωτικά αποδεκτά ευκρινή φωτοαντίγραφα των πρωτοτύπων ή των ακριβών αντιγράφων των δημοσίων εγγράφων, που έχουν εκδοθεί από τις υπηρεσίες και τους φορείς της περίπτωσης α' της παρ. 2 του άρθρου 1 του νόμου 4250/2014. Σημειωτέον ότι η παραπάνω ρύθμιση δεν καταλαμβάνει τα συμβολαιογραφικά έγγραφα (λ.χ. πληρεξούσια, ένορκες βεβαιώσεις κ.ο.κ.), για τα οποία συνεχίζει να υφίσταται η υποχρέωση υποβολής κεκυρωμένων αντιγράφων.

2. Απλά αντίγραφα αλλοδαπών δημοσίων εγγράφων:

Επίσης, γίνονται αποδεκτά ευκρινή φωτοαντίγραφα από αντίγραφα εγγράφων που έχουν εκδοθεί από αλλοδαπές αρχές, υπό την προϋπόθεση ότι αυτά είναι νομίμως επικυρωμένα από την αρμόδια αρχή της χώρας αυτής, και έχουν επικυρωθεί από δικηγόρο, σύμφωνα με τα οριζόμενα στο άρθρο 36 παρ. 2 β) του Κώδικα Δικηγόρων (Ν4194/2013). Σημειώνεται ότι δεν τίγονται και εξακολουθούν να ισχύουν, οι απαιτήσεις υποβολής δημοσίων εγγράφων με συγκεκριμένη επισημείωση (ΑΡΟΣΤΙΛΛΕ), οι οποίες απορρέουν από διεθνείς συμβάσεις της χώρας (Σύμβαση της Χάγης) ή άλλες διακρατικές συμφωνίες (βλ. και σημείο 6.2.)

3. Απλά αντίγραφα ιδιωτικών εγγράφων:

Γίνονται υποχρεωτικά αποδεκτά ευκρινή φωτοαντίγραφα από αντίγραφα ιδιωτικών εγγράφων τα οποία έχουν επικυρωθεί από δικηγόρο, σύμφωνα με τα οριζόμενα στο άρθρο 36 παρ. 2 β) του Κώδικα Δικηγόρων (Ν 4194/2013), καθώς και ευκρινή φωτοαντίγραφα από τα πρωτότυπα όσων ιδιωτικών εγγράφων φέρουν θεώρηση από υπηρεσίες και φορείς της περίπτωσης α' της παρ. 2 του άρθρου 1 του νόμου 4250/2014.

4. Πρωτότυπα έγγραφα και επικυρωμένα αντίγραφα

Γίνονται υποχρεωτικά αποδεκτά και πρωτότυπα ή νομίμως επικυρωμένα αντίγραφα των δικαιολογητικών εγγράφων, εφόσον υποβληθούν από τους διαγωνιζόμενους.

⁷³ Λαμβανομένου υπόψη του σύντομου, σε πολλές περιπτώσεις, χρόνου ισχύος των πιστοποιητικών φορολογικής και ασφαλιστικής ενημερότητας που εκδίδονται από τους ημεδαπούς φορείς, οι οικονομικοί φορείς μεριμνούν να αποκοτούν εγκαίρως πιστοποιητικά, τα οποία να καλύπτουν και τον χρόνο υποβολής της προσφοράς, σύμφωνα με τα ειδικότερα οριζόμενα στο άρθρο 104 του ν. 4412/2016, προκειμένου να τα υποβάλουν, εφόσον αναδειχθούν προσωρινοί ανάδοχοι. Τα εν λόγω πιστοποιητικά υποβάλλονται μαζί με τα υπόλοιπα αποδεικτικά μέσα του άρθρου 22 από τον προσωρινό ανάδοχο, μέσω της λειτουργικότητας της «Επικοινωνίας» του υποσυστήματος.

⁷⁴ Εφόσον η αναθέτουσα αρχή την επιλέξει ως λόγο αποκλεισμού.

Η μη αναστολή των επιχειρηματικών δραστηριοτήτων του οικονομικού φορέα, για τους εγκατεστημένους στην Ελλάδα οικονομικούς φορείς αποδεικνύεται μέσω της ηλεκτρονικής πλατφόρμας της Ανεξάρτητης Αρχής Δημοσίων Εσόδων⁷⁵.

Αν το κράτος-μέλος ή η εν λόγω χώρα δεν εκδίδει τέτοιου είδους έγγραφο ή πιστοποιητικό ή όπου το έγγραφο ή το πιστοποιητικό αυτό δεν καλύπτει όλες τις περιπτώσεις που αναφέρονται στις παραγράφους 2.2.3.1 και 2.2.3.2 και στην περίπτωση β' της παραγράφου 2.2.3.4, το έγγραφο ή το πιστοποιητικό μπορεί να αντικαθίσταται από ένορκη βεβαίωση ή, στα κράτη - μέλη ή στις χώρες όπου δεν προβλέπεται ένορκη βεβαίωση, από υπεύθυνη δήλωση του ενδιαφερομένου ενώπιον αρμόδιας δικαστικής ή διοικητικής αρχής, συμβολαιογράφου ή αρμόδιου επαγγελματικού ή εμπορικού οργανισμού του κράτους - μέλους ή της χώρας καταγωγής ή της χώρας όπου είναι εγκατεστημένος ο οικονομικός φορέας.

Οι αρμόδιες δημόσιες αρχές παρέχουν, όπου κρίνεται αναγκαίο, επίσημη δήλωση στην οποία αναφέρεται ότι δεν εκδίδονται τα έγγραφα ή τα πιστοποιητικά της παρούσας παραγράφου ή ότι τα έγγραφα αυτά δεν καλύπτουν όλες τις περιπτώσεις που αναφέρονται στις παραγράφους 2.2.3.1 και 2.2.3.2 και στην περίπτωση β' της παραγράφου 2.2.3.4.

Για τις λοιπές περιπτώσεις της παραγράφου 2.2.3.4 υπεύθυνη δήλωση του προσφέροντος οικονομικού φορέα ότι δεν συντρέχουν στο πρόσωπό του οι οριζόμενοι στην παράγραφο λόγοι αποκλεισμού.

γ) Για τις περιπτώσεις του άρθρου 2.2.3.2γ της παρούσας, πιστοποιητικό από τη Διεύθυνση Προγραμματισμού και Συντονισμού της Επιθεώρησης Εργασιακών Σχέσεων, από το οποίο να προκύπτουν οι πράξεις επιβολής προστίμου που έχουν εκδοθεί σε βάρος του οικονομικού φορέα σε χρονικό διάστημα δύο (2) ετών πριν από την ημερομηνία λήξης της προθεσμίας υποβολής προσφοράς.

δ) για την παράγραφο 2.2.3.5, δικαιολογητικά ονομαστικοποίησης των μετοχών⁷⁶, εφόσον ο προσωρινός ανάδοχος είναι ανώνυμη εταιρία. [Εξαιρούνται της υποχρέωσης αυτής οι εταιρείες που είναι εισηγμένες στο Χρηματιστήριο της χώρας εγκατάστασής τους και υποβάλλουν περί τούτου υπεύθυνη δήλωση του νόμιμου εκπροσώπου τους]:

Ειδικότερα ο προσωρινός ανάδοχος υποβάλλει πιστοποιητικό αρμόδιας αρχής του κράτους της έδρας, από το οποίο να προκύπτει ότι οι μετοχές είναι ονομαστικές, καθώς και αναλυτική κατάσταση με τα στοιχεία των μετόχων της εταιρείας και τον αριθμό των μετοχών κάθε μετόχου (μετοχολόγιο), όπως τα στοιχεία αυτά είναι καταχωρημένα στο βιβλίο μετόχων της εταιρείας, το πολύ τριάντα εργάσιμες ημέρες πριν από την ημέρα υποβολής της προσφοράς.

Εάν ο προσωρινός ανάδοχος είναι αλλοδαπή ανώνυμη εταιρία, και εφόσον έχει, κατά το δίκαιο της έδρας της, ονομαστικές μετοχές προσκομίζει πιστοποιητικό αρμόδιας αρχής του κράτους της έδρας, από το οποίο να προκύπτει ότι οι μετοχές είναι ονομαστικές, αναλυτική κατάσταση μετόχων, με αριθμό των μετοχών του κάθε μετόχου, όπως τα στοιχεία αυτά είναι καταχωρημένα στο βιβλίο μετόχων της εταιρείας με ημερομηνία το πολύ 30 εργάσιμες ημέρες πριν την υποβολή της προσφοράς ή κάθε άλλο στοιχείο από το οποίο να προκύπτει η ονομαστικοποίηση μέχρι φυσικού προσώπου των μετοχών, που έχει συντελεστεί τις τελευταίες 30 (τριάντα) εργάσιμες ημέρες πριν την υποβολή της προσφοράς.

Σε διαφορετική περίπτωση, δηλαδή εφόσον κατά το δίκαιο της χώρας στην οποία έχει την έδρα της δεν έχει ονομαστικές μετοχές, υποβάλλει βεβαίωση περί μη υποχρέωσης ονομαστικοποίησης των μετοχών από αρμόδια αρχή, εφόσον υπάρχει σχετική πρόβλεψη, διαφορετικά προσκομίζει υπεύθυνη δήλωση του διαγωνιζόμενου, έγκυρη και ενημερωμένη κατάσταση μετόχων που κατέχουν τουλάχιστον 1% των μετοχών και αν δεν τηρείται τέτοια κατάσταση, σχετική κατάσταση μετόχων (με 1%), σύμφωνα με την τελευταία Γενική Συνέλευση, αν οι μέτοχοι αυτοί είναι γνωστοί στην εταιρεία. Αν δεν προσκομισθεί κατάσταση κατά τα ανωτέρω, η εταιρεία αιτιολογεί τους λόγους που οι μέτοχοι αυτοί δεν της είναι γνωστοί.

Η αναθέτουσα αρχή δεν υπεισέρχεται στην κρίση της ως άνω αιτιολογίας. Δύναται, ωστόσο, να αποδείξει τη δυνατότητα υποβολής της κατάστασης μετόχων, και μόνο στην περίπτωση αυτή η εταιρεία αποκλείεται από την παρούσα διαδικασία.

⁷⁵ Με εκτύπωση της καρτέλας "Στοιχεία Μητρώου/ Επιχείρησης", όπως αυτά εμφανίζονται στο [taxisnet](http://taxisnet.gov.gr).

⁷⁶ Πρβλ. άρθρο 8 ν. 3310/2005 και π.δ. 82/1996.

Περαιτέρω, πριν την υπογραφή της σύμβασης υποβάλλεται η υπεύθυνη δήλωση της κοινής απόφασης των Υπουργών Ανάπτυξης και Επικρατείας 20977/23-8-2007 (Β' 1673) «Δικαιολογητικά για την τήρηση των μητρώων του ν. 3310/2005 όπως τροποποιήθηκε με το ν. 3414/2005»⁷⁷. και

ε) για την παράγραφο 2.2.3.9. υπεύθυνη δήλωση του προσφέροντος οικονομικού φορέα ότι δεν έχει εκδοθεί σε βάρος του απόφαση αποκλεισμού, σύμφωνα με το άρθρο 74 του ν. 4412/2016.

B. 2. Για την απόδειξη της απαίτησης του άρθρου 2.2.4. (απόδειξη καταλληλότητας για την άσκηση επαγγελματικής δραστηριότητας) προσκομίζουν πιστοποιητικό/βεβαίωση του οικείου επαγγελματικού ή εμπορικού μητρώου του κράτους εγκατάστασης. Οι οικονομικοί φορείς που είναι εγκατεστημένοι σε κράτος μέλος της Ευρωπαϊκής Ένωσης προσκομίζουν πιστοποιητικό/βεβαίωση του αντίστοιχου επαγγελματικού ή εμπορικού μητρώου του Παραρτήματος XI του Προσαρτήματος Α' του ν. 4412/2016, με το οποίο πιστοποιείται αφενός η εγγραφή τους σε αυτό και αφετέρου το ειδικό επάγγελμά τους. Στην περίπτωση που χώρα δεν τηρεί τέτοιο μητρώο, το έγγραφο ή το πιστοποιητικό μπορεί να αντικαθίσταται από ένορκη βεβαίωση ή, στα κράτη - μέλη ή στις χώρες όπου δεν προβλέπεται ένορκη βεβαίωση, από υπεύθυνη δήλωση του ενδιαφερομένου ενώπιον αρμόδιας δικαστικής ή διοικητικής αρχής, συμβολαιογράφου ή αρμόδιου επαγγελματικού ή εμπορικού οργανισμού της χώρας καταγωγής ή της χώρας όπου είναι εγκατεστημένος ο οικονομικός φορέας ότι δεν τηρείται τέτοιο μητρώο και ότι ασκεί τη δραστηριότητα που απαιτείται για την εκτέλεση του αντικειμένου της υπό ανάθεση σύμβασης.⁷⁸

Οι εγκατεστημένοι στην Ελλάδα οικονομικοί φορείς προσκομίζουν βεβαίωση εγγραφής στο Βιοτεχνικό ή Εμπορικό ή Βιομηχανικό Επιμελητήριο ή στο Μητρώο Κατασκευαστών Αμυντικού Υλικού

B.3. Για την απόδειξη της οικονομικής και χρηματοοικονομικής επάρκειας της παραγράφου 2.2.5 οι οικονομικοί φορείς προσκομίζουν

i. Κατάλληλες τραπεζικές βεβαιώσεις για την πιστοληπτική ικανότητα του Προσφέροντα,

ή

ii. Οικονομικές καταστάσεις ή αποσπάσματα οικονομικών καταστάσεων, κατά τις τρεις (3) τελευταίες χρήσεις, (στην περίπτωση που η δημοσίευση τους απαιτείται από τη νομοθεσία της χώρας όπου είναι εγκατεστημένος ο Προσφέρων) ή Δηλώσεις Φόρου Εισοδήματος (Income Tax Filings) και Εκκαθαριστικά σημειώματα (Income Tax Returns) για τις τρεις (3) τελευταίες χρήσεις⁷⁹.

Εάν ο οικονομικός φορέας, για βάσιμο λόγο, δεν είναι σε θέση να προσκομίσει τα ανωτέρω δικαιολογητικά, μπορεί να αποδεικνύει την οικονομική και χρηματοοικονομική του επάρκεια με οποιοδήποτε άλλο κατάλληλο έγγραφο.⁸⁰

Επίκληση δάνειας χρηματοοικονομικής επάρκειας: Εφόσον οι Προσφέροντες στηρίζονται στη χρηματοοικονομική επάρκεια τρίτων φορέων που δεν μετέχουν στην προσφορά, ασχέτως της νομικής φύσης των δεσμών τους με αυτούς, πρέπει να αποδεικνύουν στην Αναθέτουσα Αρχή ότι έχουν στη διάθεσή τους αναγκαίους οικονομικούς πόρους, με την προσκόμιση της σχετικής δέσμευσης των φορέων αυτών (δάνεια χρηματοοικονομική επάρκεια). Η απόδειξη της δέσμευσης του τρίτου φορέα (δανειζοντος) κατά τα ανωτέρω γίνεται με την προσκόμιση στην προσφορά:

⁷⁷ Η ΚΥΑ εκδόθηκε κατ' εξουσιοδότηση του άρθρου 5 παρ. 5 ν. 3310/2005.

⁷⁸ Πρβλ. Παράρτημα XI Προσαρτήματος Α ν. 4412/2016. Επισημαίνεται ότι η Α.Α. απαιτεί στην εκάστοτε διακήρυξη, κατά περίπτωση, για τους εγκατεστημένους στην Ελλάδα οικονομικούς φορείς βεβαίωση εγγραφής σε ένα από τα σχετικά Επιμελητήρια/ Μητρώα, κατά περίπτωση.

⁷⁹ Συμπληρώνεται από την Α.Α. με ένα ή περισσότερα από τα δικαιολογητικά που αναφέρονται στο Μέρος Ι του Παραρτήματος XII του Προσαρτήματος Α' του ν. 4412/2016 (π.χ. τραπεζική βεβαίωση για την πιστοληπτική ικανότητα του οικονομικού φορέα (ημεδαπού ή αλλοδαπού) ή/ και αποσπάσματα οικονομικών καταστάσεων κλπ), τα οποία αντιστοιχούν, σε κάθε περίπτωση, στα κριτήρια οικονομικής και χρηματοοικονομικής επάρκειας που έχει θέσει η Α.Α. στο άρθρο 2.2.5.

⁸⁰ Η καταλληλότητα του προσκομιζόμενου από τον οικονομικό φορέα εγγράφου για την απόδειξη της χρηματοοικονομικής του επάρκειας εναπόκειται στην κρίση της Α.Α. (πρβλ. άρθρο 80 παρ. 4 εδ. β ν. 4412/2016)

- i. Έγγραφης δέσμευσης του τρίτου φορέα απευθυνόμενης προς την Αναθέτουσα Αρχή με την οποία αυτός αναλαμβάνει την υποχρέωση παροχής των απαραίτητων οικονομικών πόρων προς τον Προσφέροντα σε περίπτωση ανάθεσης της σύμβασης σε αυτόν.
- ii. Έγγραφης συμφωνίας, με προγενέστερη της κατάθεσης των δικαιολογητικών της προσφοράς ημερομηνία, μεταξύ τρίτου και Προσφέροντα ή μέλους αυτού, από την οποία αποδεικνύεται ότι ο τρίτος δεσμεύεται να παρέχει την επικαλεσθείσα από τον Προσφέροντα χρηματοοικονομική επάρκεια για την εκτέλεση των συμβατικών υποχρεώσεων για όλη τη διάρκεια της Προμήθειας.
- iii. Όλα τα ανωτέρω δικαιολογητικά («Δικαιολογητικά τεκμηρίωσης της χρηματοοικονομικής επάρκειας») από τα οποία αποδεικνύεται η χρηματοοικονομική επάρκεια του τρίτου.
- iv. Νομιμοποιητικά Έγγραφα από τα οποία να προκύπτουν αφενός η νόμιμη σύσταση και λειτουργία του δανείζοντος τρίτου και αφετέρου οι νόμιμοι εκπρόσωποί του, οι οποίοι και τον δεσμεύουν με την υπογραφή τους.

Διευκρινίζεται ότι δε δύναται Προσφέρων παράλληλα να υποβάλει προσφορά αυτοτελώς ή/και ως μέλος Ένωσης/Κοινοπραξίας, ή/και να στηρίξει τη χρηματοοικονομική επάρκεια άλλου Προσφέροντα που συμμετέχει στον Διαγωνισμό. Επί ποινή απορρίψεως του συνόλου των κατατεθειμένων προσφορών στις οποίες συμμετέχει ο Προσφέρων και αποκλεισμού του από το Διαγωνισμό, δε δύναται να συντρέχουν στο πρόσωπο του ίδιου Προσφέροντα άνω της μίας ιδιότητας εκ των προαναφερθεισών.

B.4. Για την απόδειξη της τεχνικής ικανότητας της παραγράφου 2.2.6 οι οικονομικοί φορείς προσκομίζουν:

α) Αναλυτικό κατάλογο των κυριότερων συμβάσεων προμήθειας συγκεκριμένου τύπου , σε διάστημα τριών (3) ετών. Από τον κατάλογο θα πρέπει να προκύπτει ότι ο συμμετέχων έχει εκτελέσει συμβάσεις προμηθειών του συγκεκριμένου τύπου, ύψους τουλάχιστον ίσου ή μεγαλύτερου με το 100% του προϋπολογισμού (χωρίς ΦΠΑ) ήτοι: 190.322,58 €. Ο κατάλογος θα περιέχει τα ακόλουθα στοιχεία:

- i. Αύξων αριθμός
- ii. Αναθέτων φορέας (Πελάτης)
- iii. Έτος εκτέλεσης προμήθειας / εγκατάστασης
- iv. Προμηθευόμενο/α είδος/η (τεχνική περιγραφή, χαρακτηριστικά)
- v. Ανάδοχος σύμβασης (φορέας)
- vi. Ποσότητα προμήθειας / εγκατάστασης
- vii. Διάρκεια εκτέλεσης σύμβασης
- viii. Προϋπολογισμός σύμβασης

Για κάθε σύμβαση του υπό προμήθεια είδους θα πρέπει να υπάρχει και αποδεικτικό ορθής εκτέλεσης και ολοκλήρωσης. Πιο συγκεκριμένα:

- i. Εάν ο Πελάτης είναι δημόσιος φορέας ως στοιχείο τεκμηρίωσης υποβάλλεται πιστοποιητικό που συντάσσεται από την αρμόδια δημόσια αρχή ή πρωτόκολλο παραλαβής.
- ii. Εάν ο Πελάτης είναι ιδιώτης, ως στοιχείο τεκμηρίωσης υποβάλλεται Υπεύθυνη Δήλωση του ιδιώτη (Πελάτη).

και

β) Αποδεικτικά εκπαίδευσης, επιμόρφωσης και πιστοποίησης Προσωπικού για τουλάχιστον ένα (1) άτομο.

⁸¹ Συμπληρώνεται από την Α.Α. με ένα ή περισσότερα από τα δικαιολογητικά που αναφέρονται στο Μέρος II του Παραρτήματος XII του Προσαρτήματος Α' του ν. 4412/2016, τα οποία αντιστοιχούν, σε κάθε περίπτωση, στα κριτήρια τεχνικής και επαγγελματικής ικανότητας που έχει θέσει η αναθέτουσα αρχή στο άρθρο 2.2.6.

Επίκληση **δάνειας τεχνικής ικανότητας**: Εφόσον οι Προσφέροντες στηρίζονται στην τεχνική ικανότητα τρίτων φορέων που δεν μετέχουν στην προσφορά, ασχέτως της νομικής φύσης των δεσμών τους με αυτούς, πρέπει να αποδεικνύουν στην Αναθέτουσα Αρχή, ότι κατά την εκτέλεση της σύμβασης θα έχουν στη διάθεσή τους την απαιτούμενη τεχνική ικανότητα, με την προσκόμιση της σχετικής δέσμευσης των φορέων αυτών (δάνεια τεχνική ικανότητα). Η απόδειξη της δέσμευσης του τρίτου φορέα (δανείζοντος) κατά τα ανωτέρω γίνεται με την προσκόμιση στην προσφορά:

- i. Έγγραφης δέσμευσης του τρίτου φορέα απευθυνόμενη προς την Αναθέτουσα Αρχή με την οποία αυτός αναλαμβάνει, σε περίπτωση ανάθεσης της σύμβασης σε αυτόν, την προμήθεια των απαραίτητων υλικών (B.4.α) ή υπηρεσιών (B.4.β) στον Προσφέροντα και για χρονικό διάστημα μέχρι και την ολοκλήρωση των συμβατικών υποχρεώσεων αυτού προς την Αναθέτουσα Αρχή.
- ii. Έγγραφης συμφωνίας συνεργασίας, με προγενέστερη της κατάθεσης των δικαιολογητικών ημερομηνία, μεταξύ τρίτου και του Προσφέροντα ή μέλους αυτού από την οποία αποδεικνύεται, ότι ο τρίτος δεσμεύεται να αναλάβει την προμήθεια των απαραίτητων υλικών (B.4.α) η υπηρεσιών (B.4.β) στον Προσφέροντα και για χρονικό διάστημα μέχρι και την ολοκλήρωση των συμβατικών υποχρεώσεων αυτού προς την Αναθέτουσα Αρχή.
- iii. Νομιμοποιητικά έγγραφα, από τα οποία να προκύπτουν αφενός η νόμιμη σύσταση και λειτουργία του δανείζοντος τρίτου και αφετέρου οι νόμιμοι εκπρόσωποί του, οι οποίοι και τον δεσμεύουν με την υπογραφή τους.
- iv. Όλα τα παραπάνω δικαιολογητικά (Δικαιολογητικά τεκμηρίωσης τεχνικής ικανότητας) από τα οποία αποδεικνύεται η ειδική επαγγελματική εμπειρία και η τεχνική ικανότητα του τρίτου.

B.5.

B.6. Για την απόδειξη της νόμιμης σύστασης και εκπροσώπησης, στις περιπτώσεις που ο οικονομικός φορέας είναι νομικό πρόσωπο, προσκομίζει τα κατά περίπτωση νομιμοποιητικά έγγραφα σύστασης και νόμιμης εκπροσώπησης (όπως καταστατικά, πιστοποιητικά μεταβολών, αντίστοιχα ΦΕΚ, συγκρότηση Δ.Σ. σε σώμα, σε περίπτωση Α.Ε., κλπ., ανάλογα με τη νομική μορφή του διαγωνιζομένου). Από τα ανωτέρω έγγραφα πρέπει να προκύπτουν η νόμιμη σύστασή του, όλες οι σχετικές τροποποιήσεις των καταστατικών, το/τα πρόσωπο/α που δεσμεύει/ουν νόμιμα την εταιρία κατά την ημερομηνία διενέργειας του διαγωνισμού (νόμιμος εκπρόσωπος, δικαίωμα υπογραφής κλπ.), τυχόν τρίτοι, στους οποίους έχει χορηγηθεί εξουσία εκπροσώπησης, καθώς και η θητεία του/των ή/και των μελών του οργάνου διοίκησης/νόμιμου εκπροσώπου.

B.7. Οι οικονομικοί φορείς που είναι εγγεγραμμένοι σε επίσημους καταλόγους⁸² που προβλέπονται από τις εκάστοτε ισχύουσες εθνικές διατάξεις ή διαθέτουν πιστοποίηση από οργανισμούς πιστοποίησης που συμμορφώνονται με τα ευρωπαϊκά πρότυπα πιστοποίησης, κατά την έννοια του Παραρτήματος VII του Προσαρτήματος Α' του ν. 4412/2016, μπορούν να προσκομίζουν στις αναθέτουσες αρχές πιστοποιητικό εγγραφής εκδιδόμενο από την αρμόδια αρχή ή το πιστοποιητικό που εκδίδεται από τον αρμόδιο οργανισμό πιστοποίησης.

Στα πιστοποιητικά αυτά αναφέρονται τα δικαιολογητικά βάσει των οποίων έγινε η εγγραφή των εν λόγω οικονομικών φορέων στον επίσημο κατάλογο ή η πιστοποίηση και η κατάταξη στον εν λόγω κατάλογο.

Η πιστοποιούμενη εγγραφή στους επίσημους καταλόγους από τους αρμόδιους οργανισμούς ή το πιστοποιητικό, που εκδίδεται από τον οργανισμό πιστοποίησης, συνιστά τεκμήριο καταλληλότητας όσον αφορά τις απαιτήσεις ποιοτικής επιλογής, τις οποίες καλύπτει ο επίσημος κατάλογος ή το πιστοποιητικό.

Οι οικονομικοί φορείς που είναι εγγεγραμμένοι σε επίσημους καταλόγους απαλλάσσονται από την υποχρέωση υποβολής των δικαιολογητικών που αναφέρονται στο πιστοποιητικό εγγραφής τους.

⁸² Πρβλ άρθρο 83 ν. 4412/2016.

B.8. Οι ενώσεις οικονομικών φορέων που υποβάλλουν κοινή προσφορά, υποβάλλουν τα παραπάνω, κατά περίπτωση δικαιολογητικά, για κάθε οικονομικό φορέα που συμμετέχει στην ένωση, σύμφωνα με τα ειδικότερα προβλεπόμενα στο άρθρο 19 παρ. 2 του ν. 4412/2016.

B.9. Στην περίπτωση που οικονομικός φορέας επιθυμεί να στηριχθεί στις ικανότητες άλλων φορέων, σύμφωνα με την παράγραφο 2.2.8 για την απόδειξη ότι θα έχει στη διάθεσή του τους αναγκαίους πόρους, προσκομίζει, ιδίως, σχετική έγγραφη δέσμευση των φορέων αυτών για τον σκοπό αυτό.⁸³

2.3 Κριτήρια Ανάθεσης

2.3.1 Κριτήριο ανάθεσης⁸⁴

Κριτήριο ανάθεσης⁸⁵ της Σύμβασης⁸⁶ είναι η πλέον συμφέρουσα από οικονομική άποψη προσφορά βάσει τιμής⁸⁷

2.4 Κατάρτιση - Περιεχόμενο Προσφορών

2.4.1 Γενικοί όροι υποβολής προσφορών

Οι προσφορές υποβάλλονται με βάση τις απαιτήσεις που ορίζονται στο Παράρτημα Ι της Διακήρυξης για το σύνολο της προκηρυχθείσας ποσότητας της προμήθειας ανά είδος.

Δεν επιτρέπονται εναλλακτικές προσφορές.

Η ένωση οικονομικών φορέων υποβάλλει κοινή προσφορά, η οποία υπογράφεται υποχρεωτικά ηλεκτρονικά είτε από όλους τους οικονομικούς φορείς που αποτελούν την ένωση, είτε από εκπρόσωπό τους νομίμως εξουσιοδοτημένο. Στην προσφορά, απαραίτητως πρέπει να προσδιορίζεται η έκταση και το είδος της συμμετοχής του (συμπεριλαμβανομένης της κατανομής αμοιβής μεταξύ τους) κάθε μέλους της ένωσης, καθώς και ο εκπρόσωπος/συντονιστής αυτής⁸⁸.

2.4.2 Χρόνος και Τρόπος υποβολής προσφορών

2.4.2.1. Οι προσφορές υποβάλλονται από τους ενδιαφερόμενους ηλεκτρονικά, μέσω της διαδικτυακής πύλης www.promitheus.gov.gr του ΕΣΗΔΗΣ, μέχρι την καταληκτική ημερομηνία και ώρα που ορίζει η παρούσα διακήρυξη, στην Ελληνική Γλώσσα, σε ηλεκτρονικό φάκελο, σύμφωνα με τα αναφερόμενα στον ν.4412/2016, ιδίως άρθρα 36 και 37 και την Υπουργική Απόφαση αριθμ. 56902/215 «*Τεχνικές λεπτομέρειες και διαδικασίες λειτουργίας του Εθνικού Συστήματος Ηλεκτρονικών Δημοσίων Συμβάσεων (Ε.Σ.Η.ΔΗ.Σ.)*»⁸⁹.

⁸³ Πρβλ. άρθρο 78 παρ. 1/ 80 παρ. 1 ν. 4412/2016. Η ως άνω δέσμευση θα μπορούσε να προκύπτει από ιδιωτικό συμφωνητικό μεταξύ προσφέροντος και τρίτου, στις ικανότητες του οποίου στηρίζεται, ή από οποιοδήποτε άλλο κατάλληλο μέσο

⁸⁴ Πρβλ άρθρο 86 παρ. 1 και τυποποιημένο έντυπο 2 Παραρτήματος ΙΙ (Προκήρυξη σύμβασης), παρ. ΙΙ.2.5 Εκτελεστικού Κανονισμού (ΕΕ) 2015/1986 της Επιτροπής (L 296)

⁸⁵ Τα κριτήρια ανάθεσης θα πρέπει να συνδέονται με το αντικείμενο της σύμβασης, σύμφωνα με την παράγραφο 8 του άρθρου 86 του ν. 4412/2016. Διασφαλίζουν τη δυνατότητα αποτελεσματικού ανταγωνισμού και συνοδεύονται από προδιαγραφές που επιτρέπουν την αποτελεσματική επαλήθευση των πληροφοριών που παρέχονται από τους προσφέροντες, προκειμένου να αξιολογείται ο βαθμός συμμόρφωσής τους προς τα κριτήρια ανάθεσης. Εάν υπάρχουν αμφιβολίες, οι Α.Α. επαληθεύουν αποτελεσματικά την ακρίβεια των πληροφοριών και αποδείξεων, τις οποίες παρέχουν οι προσφέροντες (παρ. 9 άρθρου 86). Πρβλ και Κατευθυντήρια Οδηγία 11/2015 Ε.Α.Α.ΔΗ.ΣΥ. (ΑΔΑ ΩΛΝ40ΞΤΒ-ΜΙΦ)

⁸⁶ Πρβλ άρθρο 86 παρ. 1 και τυποποιημένο έντυπο 2 Παραρτήματος ΙΙ (Προκήρυξη σύμβασης) παρ. ΙΙ.2.5 Εκτελεστικού Κανονισμού (ΕΕ) 2015/1986 της Επιτροπής (L 296).

⁸⁷ Πρόκειται, στην ουσία, για το κριτήριο ανάθεσης της χαμηλότερης τιμής, όπως είχε επικρατήσει στο προϊσχύσαν δίκαιο (Οδηγία 2004/18/ΕΚ, π.δ. 60/2007). Εάν η τιμή είναι το μοναδικό κριτήριο ανάθεσης η αξιολόγηση γίνεται μόνο βάσει αυτής

⁸⁸ Άρθρο 96, παρ. 7 του ν. 4412/2016

⁸⁹ Συσχέτιση με άρθρο (Γλώσσα) και. (Επικοινωνία) της διακήρυξης (ιδίως εφόσον κατ' επιλογή της Α.Α. εφαρμόζονται οι παρ. 1 και 5 του άρθρου 22 του ν. 4412/2016)

Για τη συμμετοχή στο διαγωνισμό οι ενδιαφερόμενοι οικονομικοί φορείς απαιτείται να διαθέτουν εγκεκριμένη προηγμένη ηλεκτρονική υπογραφή ή προηγμένη ηλεκτρονική υπογραφή που υποστηρίζεται από εγκεκριμένο πιστοποιητικό το οποίο χορηγήθηκε από έναν εγκεκριμένο πάροχο υπηρεσιών πιστοποίησης, ο οποίος περιλαμβάνεται στον κατάλογο εμπιστευσης που προβλέπεται στην απόφαση 2009/767/ΕΚ και σύμφωνα με τα οριζόμενα στο Κανονισμό (ΕΕ) 910/2014 και τις διατάξεις της Υ.Α. 56902/215 «Τεχνικές λεπτομέρειες και διαδικασίες λειτουργίας του Εθνικού Συστήματος Ηλεκτρονικών Δημοσίων Συμβάσεων (Ε.Σ.Η.ΔΗ.Σ)» (ΦΕΚ Β 1924/02.06.2017) και να εγγραφούν στο ηλεκτρονικό σύστημα (ΕΣΗΔΗΣ- Διαδικτυακή πύλη www.promitheus.gov.gr) ακολουθώντας την διαδικασία εγγραφής του άρθρου 5 της ίδιας Υ.Α.

2.4.2.2. Ο χρόνος υποβολής της προσφοράς και οποιαδήποτε ηλεκτρονική επικοινωνία μέσω του συστήματος βεβαιώνεται αυτόματα από το σύστημα με υπηρεσίες χρονοσήμανσης, σύμφωνα με τα οριζόμενα στο άρθρο 37 του ν. 4412/2016 και το άρθρο 9 της ως άνω Υπουργικής Απόφασης.

Μετά την παρέλευση της καταληκτικής ημερομηνίας και ώρας, δεν υπάρχει η δυνατότητα υποβολής προσφοράς στο Σύστημα. Σε περιπτώσεις τεχνικής αδυναμίας λειτουργίας του ΕΣΗΔΗΣ, η αναθέτουσα αρχή θα ρυθμίσει τα της συνέχειας του διαγωνισμού με σχετική ανακοίνωσή της⁹⁰.

2.4.2.3. Οι οικονομικοί φορείς υποβάλλουν με την προσφορά τους τα ακόλουθα:

(α) έναν (υπο)φάκελο με την ένδειξη «Δικαιολογητικά Συμμετοχής –Τεχνική Προσφορά» στον οποίο περιλαμβάνονται τα κατά περίπτωση απαιτούμενα δικαιολογητικά και η τεχνική προσφορά σύμφωνα με τις διατάξεις της κείμενης νομοθεσίας και την παρούσα.

(β) έναν (υπο)φάκελο με την ένδειξη «Οικονομική Προσφορά» στον οποίο περιλαμβάνεται η οικονομική προσφορά του οικονομικού φορέα και τα κατά περίπτωση απαιτούμενα δικαιολογητικά.

Από τον προσφέροντα σημαίνονται με χρήση του σχετικού πεδίου του συστήματος τα στοιχεία εκείνα της προσφοράς του που έχουν εμπιστευτικό χαρακτήρα⁹¹, σύμφωνα με τα οριζόμενα στο άρθρο 21 του ν. 4412/16 . Εφόσον ένας οικονομικός φορέας χαρακτηρίζει πληροφορίες ως εμπιστευτικές, λόγω ύπαρξης τεχνικού ή εμπορικού απορρήτου, στη σχετική δήλωσή του, αναφέρει ρητά όλες τις σχετικές διατάξεις νόμου ή διοικητικές πράξεις που επιβάλλουν την εμπιστευτικότητα της συγκεκριμένης πληροφορίας.

Δεν χαρακτηρίζονται ως εμπιστευτικές πληροφορίες σχετικά με τις τιμές μονάδος, τις προσφερόμενες ποσότητες, την οικονομική προσφορά και τα στοιχεία της τεχνικής προσφοράς που χρησιμοποιούνται για την αξιολόγησή της.

2.4.2.4. Οι οικονομικοί φορείς συντάσσουν την τεχνική και οικονομική τους προσφορά συμπληρώνοντας τις αντίστοιχες ειδικές ηλεκτρονικές φόρμες του συστήματος. Στην συνέχεια το σύστημα παράγει τα σχετικά ηλεκτρονικά αρχεία τα οποία υπογράφονται ηλεκτρονικά και υποβάλλονται από τον προσφέροντα. Τα στοιχεία που περιλαμβάνονται στην ειδική ηλεκτρονική φόρμα του συστήματος και του παραγόμενου ηλεκτρονικού αρχείου pdf (το οποίο θα υπογραφεί ηλεκτρονικά) πρέπει να ταυτίζονται. Σε αντίθετη περίπτωση το σύστημα παράγει σχετικό μήνυμα και ο προσφέρων καλείται να παράγει εκ νέου το ηλεκτρονικό αρχείο pdf. Επιπλέον θα συμπληρωθεί και θα υποβληθεί ψηφιακά υπογεγραμμένο το έντυπο της οικονομικής προσφοράς του Δήμου όπως παρουσιάζεται στο Παράρτημα ΙΙΙ της παρούσης.

2.4.2.5. Ο χρήστης - οικονομικός φορέας υποβάλλει τους ανωτέρω (υπο)φακέλους μέσω του Συστήματος, όπως περιγράφεται παρακάτω:

Τα στοιχεία και δικαιολογητικά για τη συμμετοχή του οικονομικού φορέα στη διαδικασία υποβάλλονται από αυτόν ηλεκτρονικά σε μορφή αρχείων τύπου .pdf και εφόσον έχουν συνταχθεί/παραχθεί από τον ίδιο, φέρουν εγκεκριμένη προηγμένη ηλεκτρονική υπογραφή ή προηγμένη ηλεκτρονική υπογραφή με χρήση εγκεκριμένων πιστοποιητικών, χωρίς να απαιτείται θεώρηση γνησίου της υπογραφής.

Από το Σύστημα εκδίδεται ηλεκτρονική απόδειξη υποβολής προσφοράς, η οποία αποστέλλεται στον οικονομικό φορέα με μήνυμα ηλεκτρονικού ταχυδρομείου.

⁹⁰ Πρβλ άρθρο 37 παρ. 4 του ν. 4412/2016

⁹¹ Πρβλ άρθρο 15, παρ. 1.2 της προαναφερθείσας υπουργικής απόφασης με αριθμ. 56902/215/2017

Εντός τριών (3) εργασιμών ημερών από την ηλεκτρονική υποβολή των ως άνω στοιχείων και δικαιολογητικών προσκομίζονται υποχρεωτικά από τον οικονομικό φορέα στην αναθέτουσα αρχή, σε έντυπη μορφή και σε σφραγισμένο φάκελο, τα στοιχεία της ηλεκτρονικής προσφοράς τα οποία απαιτείται να προσκομισθούν σε πρωτότυπη μορφή σύμφωνα με τον ν. 4250/2014. Τέτοια στοιχεία και δικαιολογητικά είναι ενδεικτικά η εγγυητική επιστολή συμμετοχής, τα πρωτότυπα έγγραφα τα οποία έχουν εκδοθεί από ιδιωτικούς φορείς και δεν φέρουν επικύρωση από δικηγόρο, καθώς και τα έγγραφα που φέρουν τη Σφραγίδα της Χάγης (Apostille). Δεν προσκομίζονται σε έντυπη μορφή στοιχεία και δικαιολογητικά τα οποία φέρουν ηλεκτρονική υπογραφή, τα ΦΕΚ, τα τεχνικά φυλλάδια και όσα προβλέπεται από το ν. 4250/2014 ότι οι φορείς υποχρεούνται να αποδέχονται σε αντίγραφα των πρωτοτύπων.

Η αναθέτουσα αρχή μπορεί να ζητεί από προσφέροντες και υποψήφιους σε οποιοδήποτε χρονικό σημείο κατά την διάρκεια της διαδικασίας, να υποβάλλουν σε έντυπη μορφή και σε εύλογη προθεσμία όλα ή ορισμένα δικαιολογητικά και στοιχεία που έχουν υποβάλει ηλεκτρονικά, όταν αυτό απαιτείται για την ορθή διεξαγωγή της διαδικασίας⁹².

2.4.3 Περιεχόμενα Φακέλου «Δικαιολογητικά Συμμετοχής- Τεχνική Προσφορά»

Τα στοιχεία και δικαιολογητικά για την συμμετοχή των προσφερόντων στη διαγωνιστική διαδικασία περιλαμβάνουν⁹³:

α) Το τυποποιημένο έντυπο υπεύθυνης δήλωσης (Τ.Ε.Υ.Δ.), όπως προβλέπεται στην παρ. 4 του άρθρου 79 του ν. 4412/2016⁹⁴, σύμφωνα με την παράγραφο 2.2.9.1. της παρούσας διακήρυξης. Οι προσφέροντες συμπληρώνουν το σχετικό πρότυπο ΤΕΥΔ το οποίο έχει αναρτηθεί, και σε επεξεργάσιμη μορφή αρχείου doc, στη διαδικτυακή πύλη www.promitheus.gov.gr του ΕΣΗΔΗΣ και αποτελεί αναπόσπαστο τμήμα της παρούσας διακήρυξης ,

β) εγγύηση συμμετοχής, σύμφωνα με το άρθρο 72 του Ν.4412/2016 και τις παραγράφους 2.1.5 και 2.2.2 της παρούσας διακήρυξης.

Οι ενώσεις οικονομικών φορέων που υποβάλλουν κοινή προσφορά, υποβάλλουν το ΤΕΥΔ για κάθε οικονομικό φορέα που συμμετέχει στην ένωση.

2.4.3.2 Η τεχνική προσφορά θα πρέπει να καλύπτει όλες τις απαιτήσεις και τις προδιαγραφές που έχουν τεθεί από την αναθέτουσα αρχή με το κεφάλαιο “ Τεχνική Περιγραφή - Τεχνικές Προδιαγραφές ” της Διακήρυξης, περιγράφοντας ακριβώς πώς οι συγκεκριμένες απαιτήσεις και προδιαγραφές πληρούνται. Περιλαμβάνει ιδίως τα έγγραφα και δικαιολογητικά, βάσει των οποίων θα αξιολογηθεί η καταλληλότητα των προσφερόμενων ειδών, με βάση το κριτήριο ανάθεσης, σύμφωνα με τα αναλυτικώς αναφερόμενα στο ως άνω Παράρτημα^{95 96}.

Οι οικονομικοί φορείς αναφέρουν το τμήμα της σύμβασης που προτίθενται να αναθέσουν υπό μορφή υπεργολαβίας σε τρίτους, καθώς και τους υπεργολάβους που προτείνουν⁹⁷.

⁹² Σε περίπτωση που, με βάση το κριτήριο ανάθεσης, κρίνεται σκόπιμο από την Α.Α. να προσκομιστούν στοιχεία πρόσφορα να αποδείξουν την οικονομική προσφορά, ιδίως όταν αυτή περιλαμβάνει ανάλυση κόστους, περιγράφεται στο περιεχόμενο του υποφακέλου οικονομικής προσφοράς και ο τρόπος υποβολής τους

⁹³ Βλ. άρθρο 93 περ. β του ν. 4412/2016

⁹⁴ Δημοσιεύθηκε στο ΦΕΚ Β 3698/16.11.2016. Το ΤΕΥΔ ισχύει υποχρεωτικά (από 7-12-2016) για δημόσιες συμβάσεις κατά τα αναφερόμενα στην Κατευθυντήρια Οδηγία 15/2016 (ΑΔΑ: ΩΧ0ΓΟΞΤΒ-ΑΚΗ) www.eaadhsy.gr

⁹⁵ Πρβλ άρθρο 94 παρ. 4 του ν. 4412/2016

⁹⁶ Αυτά περιλαμβάνουν τα αποδεικτικά στοιχεία που τεκμηριώνουν την τεχνική καταλληλότητα των προσφερομένων ειδών βάσει των οποίων θα αξιολογηθεί η τεχνική προσφορά. Αναφέρονται υποχρεωτικά τα αποδεικτικά στοιχεία που τυχόν προβλέπονται στις τεχνικές προδιαγραφές του προς προμήθεια αγαθού, σύμφωνα με Παράρτημα της Διακήρυξης και τυχόν υπόδειγμα τεχνικής προσφοράς.

⁹⁷ Βλ. άρθρο 58 του ν. 4412/2016

2.4.4 Περιεχόμενα Φακέλου «Οικονομική Προσφορά» / Τρόπος σύνταξης και υποβολής οικονομικών προσφορών

Η Οικονομική Προσφορά συντάσσεται με βάση το αναγραφόμενο στην παρούσα κριτήριο ανάθεσης όπως ορίζεται κατωτέρω :

A. Τιμές

Η τιμή του προς προμήθεια υλικού τοποθετημένου & εγκατεστημένου δίνεται σε ευρώ ανά μονάδα.⁹⁸

Ο προσφέρων θα επισυνάψει στον (υπο)φάκελλο “οικονομική προσφορά” την ηλεκτρονική οικονομική προσφορά του ψηφιακά υπογεγραμμένη και τα σχετικά ηλεκτρονικά αρχεία (σύμφωνα με το υπόδειγμα που υπάρχει στο Παράρτημα ΙΙΙ της παρούσας διακήρυξης) σε μορφή pdf.

Στην τιμή περιλαμβάνονται οι υπέρ τρίτων κρατήσεις, ως και κάθε άλλη επιβάρυνση, σύμφωνα με την κείμενη νομοθεσία, μη συμπεριλαμβανομένου Φ.Π.Α., για την παράδοση του υλικού στον τόπο και με τον τρόπο που προβλέπεται στα έγγραφα της σύμβασης⁹⁹.

Οι υπέρ τρίτων κρατήσεις υπόκεινται στο εκάστοτε ισχύον αναλογικό τέλος χαρτοσήμου και στην επ' αυτού εισφορά υπέρ ΟΓΑ.

Επισημαίνεται ότι το εκάστοτε ποσοστό Φ.Π.Α. επί τοις εκατό, της ανωτέρω τιμής θα υπολογίζεται αυτόματα από το σύστημα.

Οι προσφερόμενες τιμές είναι σταθερές καθ' όλη τη διάρκεια της σύμβασης και δεν αναπροσαρμόζονται

Ως απαράδεκτες θα απορρίπτονται προσφορές στις οποίες: α) δεν δίνεται τιμή σε ΕΥΡΩ ή που καθορίζεται σχέση ΕΥΡΩ προς ξένο νόμισμα, β) δεν προκύπτει με σαφήνεια η προσφερόμενη τιμή, με την επιφύλαξη της παρ. 4 του άρθρου 102 του ν. 4412/2016 και γ) η τιμή υπερβαίνει τον προϋπολογισμό της σύμβασης που καθορίζεται και τεκμηριώνεται από την αναθέτουσα αρχή¹⁰⁰ στο κεφάλαιο ...του Παραρτήματος ...της παρούσας διακήρυξης.

2.4.5 Χρόνος ισχύος των προσφορών¹⁰¹

Οι υποβαλλόμενες προσφορές ισχύουν και δεσμεύουν τους οικονομικούς φορείς για διάστημα δέκα (10) μηνών από την επόμενη της διενέργειας του διαγωνισμού.

Προσφορά η οποία

ορίζει χρόνο ισχύος μικρότερο από τον ανωτέρω προβλεπόμενο απορρίπτεται.

Η ισχύς της προσφοράς μπορεί να παρατείνεται εγγράφως, εφόσον τούτο ζητηθεί από την αναθέτουσα αρχή, πριν από τη λήξη της, με αντίστοιχη παράταση της εγγυητικής επιστολής συμμετοχής σύμφωνα με τα οριζόμενα στο άρθρο 72 παρ. 1 α του ν. 4412/2016 και την παράγραφο 2.2.2. της παρούσας, κατ' ανώτατο όριο για χρονικό διάστημα ίσο με την προβλεπόμενη ως άνω αρχική διάρκεια.

Μετά τη λήξη και του παραπάνω ανώτατου ορίου χρόνου παράτασης ισχύος της προσφοράς, τα αποτελέσματα της διαδικασίας ανάθεσης ματαιώνονται, εκτός αν η αναθέτουσα αρχή κρίνει, κατά περίπτωση, αιτιολογημένα, ότι η συνέχιση της διαδικασίας εξυπηρετεί το δημόσιο συμφέρον, οπότε οι οικονομικοί φορείς που συμμετέχουν στη διαδικασία μπορούν να επιλέξουν είτε να παρατείνουν την προσφορά και την εγγύηση συμμετοχής τους, εφόσον τους ζητηθεί πριν την πάροδο του ανωτέρω ανώτατου ορίου παράτασης της προσφοράς τους είτε όχι. Στην τελευταία περίπτωση, η διαδικασία συνεχίζεται με όσους παρέτειναν τις προσφορές τους και αποκλείονται οι λοιποί οικονομικοί φορείς.

⁹⁸ Πρβλ παρ. 5 περ. α' του άρθρου 95 του ν. 4412/2016. Εδώ θα πρέπει να καθορίζεται με σαφήνεια η σχετική μονάδα π.χ. ανθρωποώρες κ.α.

⁹⁹ Βλ παρ. 5 περ. α' του άρθρου 95 του ν. 4412/2016

¹⁰⁰ Βλ παρ. 4 του άρθρου 26 του ν. 4412/2016

¹⁰¹ Πρβλ άρθρο 97 ν. 4412/2016

2.4.6 Λόγοι απόρριψης προσφορών¹⁰²

Η αναθέτουσα αρχή με βάση τα αποτελέσματα του ελέγχου και της αξιολόγησης των προσφορών, απορρίπτει, σε κάθε περίπτωση, προσφορά:

α) η οποία δεν υποβάλλεται εμπρόθεσμα, με τον τρόπο και με το περιεχόμενο που ορίζεται πιο πάνω και συγκεκριμένα στις παραγράφους 2.4.1 (Γενικοί όροι υποβολής προσφορών), 2.4.2. (Χρόνος και τρόπος υποβολής προσφορών), 2.4.3. (Περιεχόμενο φακέλων δικαιολογητικών συμμετοχής, τεχνικής προσφοράς), 2.4.4. (Περιεχόμενο φακέλου οικονομικής προσφοράς, τρόπος σύνταξης και υποβολής οικονομικών προσφορών) , 2.4.5. (Χρόνος ισχύος προσφορών), 3.1. (Αποσφράγιση και αξιολόγηση προσφορών), 3.2 (Πρόσκληση υποβολής δικαιολογητικών προσωρινού αναδόχου) της παρούσας,¹⁰³

β) η οποία περιέχει ατέλειες, ελλείψεις, ασάφειες ή σφάλματα, εφόσον αυτά δεν επιδέχονται συμπλήρωση ή διόρθωση ή εφόσον επιδέχονται συμπλήρωση ή διόρθωση, δεν έχουν αποκατασταθεί κατά την αποσαφήνιση και την συμπλήρωσή της σύμφωνα με την παράγραφο 3.1.1. της παρούσας διακήρυξης,

γ) για την οποία ο προσφέρων δεν έχει παράσχει τις απαιτούμενες εξηγήσεις, εντός της προκαθορισμένης προθεσμίας ή η εξήγηση δεν είναι αποδεκτή από την αναθέτουσα αρχή σύμφωνα με την παράγραφο 3.1.1. της παρούσας και το άρθρο 102 του ν. 4412/2016,

δ) η οποία είναι εναλλακτική προσφορά,

ε) η οποία υποβάλλεται από έναν προσφέροντα που έχει υποβάλλει δύο ή περισσότερες προσφορές . Ο περιορισμός αυτός ισχύει, υπό τους όρους της παραγράφου 2.2.3.4 περ.γ της παρούσας (περ. γ' της παρ. 4 του άρθρου 73 του ν. 4412/2016) και στην περίπτωση ενώσεων οικονομικών φορέων με κοινά μέλη, καθώς και στην περίπτωση οικονομικών φορέων που συμμετέχουν είτε αυτοτελώς είτε ως μέλη ενώσεων.

ζ) η οποία είναι υπό αίρεση,

η) η οποία θέτει όρο αναπροσαρμογής,

θ) η οποία παρουσιάζει ελλείψεις ως προς τα δικαιολογητικά που ζητούνται από τα έγγραφα της παρούσας διακήρυξης και αποκλίσεις ως προς τους όρους και τις τεχνικές προδιαγραφές της σύμβασης.

¹⁰² Άρθρο 91 του ν. 4412/2016

¹⁰³ Πρβλ άρθρα 92 έως 97, το άρθρο 100 καθώς και τα άρθρα 102 έως 104 του ν. 4412/16

3. ΔΙΕΝΕΡΓΕΙΑ ΔΙΑΔΙΚΑΣΙΑΣ - ΑΞΙΟΛΟΓΗΣΗ ΠΡΟΣΦΟΡΩΝ

3.1 Αποσφράγιση και αξιολόγηση προσφορών

3.1.1 Ηλεκτρονική αποσφράγιση προσφορών¹⁰⁴

Το πιστοποιημένο στο ΕΣΗΔΗΣ, για την αποσφράγιση των προσφορών αρμόδιο όργανο της Αναθέτουσας Αρχής (Επιτροπή Διαγωνισμού), προβαίνει στην έναρξη της διαδικασίας ηλεκτρονικής αποσφράγισης των φακέλων των προσφορών, κατά το άρθρο 100 του ν. 4412/2016, ακολουθώντας τα εξής στάδια:

- Ηλεκτρονική Αποσφράγιση του (υπό)φακέλου «Δικαιολογητικά Συμμετοχής-Τεχνική Προσφορά» την **08-04-2019 και ώρα 11:00**
- Ηλεκτρονική Αποσφράγιση του (υπό)φακέλου «Οικονομική Προσφορά», κατά την ημερομηνία και ώρα που θα ορίσει η αναθέτουσα αρχή

Με την αποσφράγιση των ως άνω φακέλων, σύμφωνα με τα ειδικότερα προβλεπόμενα στο άρθρο 3.1.2 της παρούσας, κάθε προσφέρων αποκτά πρόσβαση στις λοιπές προσφορές και τα υποβληθέντα δικαιολογητικά τους, με την επιφύλαξη των πτυχών εκείνων της κάθε προσφοράς, που έχουν χαρακτηριστεί ως εμπιστευτικές.

Η αναθέτουσα αρχή μπορεί να καλέσει τους οικονομικούς φορείς να συμπληρώσουν ή να διευκρινίσουν τα έγγραφα ή δικαιολογητικά που έχουν υποβληθεί, ή να διευκρινίσουν το περιεχόμενο της τεχνικής ή οικονομικής προσφοράς τους, σύμφωνα με το άρθρο 102 του ν. 4412/2016.

3.1.2 Αξιολόγηση προσφορών

Μετά την κατά περίπτωση ηλεκτρονική αποσφράγιση των προσφορών η Αναθέτουσα Αρχή προβαίνει στην αξιολόγηση αυτών μέσω των αρμόδιων πιστοποιημένων στο Σύστημα οργάνων της, εφαρμοζόμενων κατά τα λοιπά των κειμένων διατάξεων.

Ειδικότερα :

α) το αρμόδιο γνωμοδοτικό όργανο καταχωρεί όσους υπέβαλαν προσφορές, καθώς και τα υποβληθέντα αυτών δικαιολογητικά και τα αποτελέσματα του ελέγχου αυτών σε πρακτικό, το οποίο υπογράφεται από τα μέλη του οργάνου¹⁰⁵.

β) Στη συνέχεια το αρμόδιο γνωμοδοτικό όργανο προβαίνει στην αξιολόγηση μόνο των τεχνικών προσφορών των προσφερόντων, των οποίων τα δικαιολογητικά συμμετοχής έκρινε πλήρη. Η αξιολόγηση γίνεται σύμφωνα με τους όρους της παρούσας και συντάσσεται πρακτικό για την απόρριψη όσων τεχνικών προσφορών δεν πληρούν τους όρους και τις απαιτήσεις των τεχνικών προδιαγραφών και την αποδοχή όσων τεχνικών προσφορών αντίστοιχα πληρούν τα ανωτέρω.

Για την αξιολόγηση των δικαιολογητικών συμμετοχής και των τεχνικών προσφορών μπορεί να συντάσσεται ενιαίο πρακτικό, το οποίο κοινοποιείται από το ως άνω όργανο, μέσω της λειτουργικότητας της «Επικοινωνίας», μόνο στην αναθέτουσα αρχή, προκειμένου η τελευταία να ορίσει την ημερομηνία και ώρα αποσφράγισης του (υπο)φακέλου των οικονομικών προσφορών.

γ) Μετά την ολοκλήρωση της αξιολόγησης, σύμφωνα με τα ανωτέρω, αποσφραγίζονται, κατά την ημερομηνία και ώρα που ορίζεται στην ειδική πρόσκληση οι φάκελοι όλων των υποβληθεισών οικονομικών προσφορών.

δ) Το αρμόδιο γνωμοδοτικό όργανο προβαίνει στην αξιολόγηση των οικονομικών προσφορών των προσφερόντων, των οποίων τις τεχνικές προσφορές και τα δικαιολογητικά συμμετοχής έκρινε πλήρη και σύμφωνα με τους όρους και τις απαιτήσεις της παρούσας και συντάσσει πρακτικό στο οποίο εισηγείται

¹⁰⁴ Βλ. ιδίως παρ. 6 του άρθρου 100 και ΥΑ 56902/215 «Τεχνικές λεπτομέρειες και διαδικασίες λειτουργίας του Εθνικού Συστήματος Ηλεκτρονικών Δημοσίων Συμβάσεων (Ε.Σ.Η.ΔΗ.Σ.)» (άρθρο 16)

¹⁰⁵ Πρβλ και το άρθρο 72 παρ. 5 του ν. 4412/2016 "Η αναθέτουσα αρχή επικοινωνεί με τους φορείς που φέρονται να έχουν εκδώσει τις εγγυητικές επιστολές προκειμένου να διαπιστώσει την εγκυρότητά τους"

αιτιολογημένα την αποδοχή ή απόρριψή τους, την κατάταξη των προσφορών και την ανάδειξη του προσωρινού αναδόχου. Το εν λόγω πρακτικό κοινοποιείται από το ως άνω όργανο, μέσω της λειτουργικότητας της «Επικοινωνίας», στην αναθέτουσα αρχή¹⁰⁶ προς έγκριση.

Εάν οι προσφορές φαίνονται ασυνήθιστα χαμηλές σε σχέση με το αντικείμενο της σύμβασης, η αναθέτουσα αρχή απαιτεί από τους οικονομικούς φορείς να εξηγήσουν την τιμή ή το κόστος που προτείνουν στην προσφορά τους, εντός αποκλειστικής προθεσμίας, κατά ανώτατο όριο δέκα (10) ημερών από την κοινοποίηση της σχετικής πρόσκλησης. Στην περίπτωση αυτή εφαρμόζονται τα άρθρα 88 και 89 ν. 4412/2016.

Στην περίπτωση ισότιμων προσφορών η αναθέτουσα αρχή επιλέγει τον ανάδοχο με κλήρωση μεταξύ των οικονομικών φορέων που υπέβαλαν ισότιμες προσφορές. Η κλήρωση γίνεται ενώπιον της Επιτροπής του Διαγωνισμού και παρουσία των οικονομικών φορέων που υπέβαλαν τις ισότιμες προσφορές¹⁰⁷. Τα αποτελέσματα της κλήρωσης ενσωματώνονται ομοίως στην ως κατωτέρω ενιαία απόφαση.

Στη συνέχεια εκδίδεται από την αναθέτουσα αρχή μια απόφαση, με την οποία επικυρώνονται τα αποτελέσματα όλων των ανωτέρω σταδίων¹⁰⁸ («Δικαιολογητικά Συμμετοχής», «Τεχνική Προσφορά» και «Οικονομική Προσφορά»), η οποία κοινοποιείται με επιμέλεια αυτής στους προσφέροντες μέσω της λειτουργικότητας της «Επικοινωνίας» του συστήματος ΕΣΗΔΗΣ.

Κατά της ανωτέρω απόφασης χωρεί προδικαστική προσφυγή, σύμφωνα με τα οριζόμενα στο άρθρο 3.4 της παρούσας.

3.2 Πρόσκληση υποβολής δικαιολογητικών προσωρινού αναδόχου¹⁰⁹ - Δικαιολογητικά προσωρινού αναδόχου

Τα εν λόγω δικαιολογητικά, υποβάλλονται από τον προσφέροντα («προσωρινό ανάδοχο»), ηλεκτρονικά μέσω του συστήματος, σε μορφή αρχείων pdf και προσκομίζονται κατά περίπτωση από αυτόν εντός τριών (3) εργάσιμων ημερών από την ημερομηνία υποβολής τους. Όταν υπογράφονται από τον ίδιο φέρουν ηλεκτρονική υπογραφή.

Με την παραλαβή των ως άνω δικαιολογητικών, το σύστημα εκδίδει επιβεβαίωση της παραλαβής τους και αποστέλλει ενημερωτικό ηλεκτρονικό μήνυμα σ' αυτόν στον οποίο πρόκειται να γίνει η κατακύρωση.

Αν μετά την ηλεκτρονική αποσφράγιση και κατά τον έλεγχο των ως άνω δικαιολογητικών διαπιστωθεί ότι δεν έχουν προσκομισθεί ή υπάρχουν ελλείψεις σε αυτά που υποβλήθηκαν, παρέχεται προθεσμία στον προσωρινό ανάδοχο να τα προσκομίσει ή να τα συμπληρώσει εντός πέντε (5) ημερών από την κοινοποίηση σχετικής έγγραφης, μέσω του Συστήματος, ειδοποίησής του. Η αναθέτουσα αρχή μπορεί αιτιολογημένα να παρατείνει την ως άνω προθεσμία κατ' ανώτατο όριο για δεκαπέντε (15) επιπλέον ημέρες.

Όσοι υπέβαλαν παραδεκτές προσφορές λαμβάνουν γνώση των παραπάνω δικαιολογητικών που κατατέθηκαν.

Απορρίπτεται η προσφορά του προσωρινού αναδόχου, καταπίπτει υπέρ της αναθέτουσας αρχής η εγγύηση συμμετοχής του και η κατακύρωση γίνεται στον προσφέροντα που υπέβαλε την αμέσως επόμενη πλέον συμφέρουσα από οικονομική άποψη προσφορά, τηρουμένης της ανωτέρω διαδικασίας, εάν:

- i) κατά τον έλεγχο των παραπάνω δικαιολογητικών διαπιστωθεί ότι τα στοιχεία που δηλώθηκαν με το Τ.Ε.Υ.Δ., είναι ψευδή ή ανακριβή, ή
- ii) δεν υποβληθούν στο προκαθορισμένο χρονικό διάστημα τα απαιτούμενα πρωτότυπα ή αντίγραφα των παραπάνω δικαιολογητικών ή

¹⁰⁶ μέσω του πιστοποιημένου χρήστη της αναθέτουσας αρχής στο σύστημα ΕΣΗΔΗΣ

¹⁰⁷ Βλ. άρθρο 90 παρ. 1 του ν. 4412/2016

¹⁰⁸ ήτοι για όλες τις συμβάσεις εκτιμώμενης αξίας άνω των 60.000, 00 ευρώ, στις οποίες αφορά το παρόν υπόδειγμα. Πρβλ. εδάφιο γ της παρ. 4 του άρθρου 100, όπως τροποποιήθηκε με το άρθρο 107 περ. 18 του ν. 4497/2017.

¹⁰⁹ Βλ. άρθρο 103 του ν. 4412/2016

iii) από τα δικαιολογητικά που προσκομίσθηκαν νομίμως και εμπροθέσμως, δεν αποδεικνύονται οι όροι και οι προϋποθέσεις συμμετοχής σύμφωνα με τα άρθρα 2.2.3 (λόγοι αποκλεισμού) και 2.2.4 έως 2.2.8 (κριτήρια ποιοτικής επιλογής) της παρούσας,

Σε περίπτωση έγκαιρης και προσήκουσας ενημέρωσης της αναθέτουσας αρχής για μεταβολές στις προϋποθέσεις τις οποίες ο προσωρινός ανάδοχος είχε δηλώσει με το Τ.Ε.Υ.Δ., ότι πληροί, οι οποίες επήλθαν ή για τις οποίες έλαβε γνώση μετά την δήλωση και μέχρι την ημέρα της έγγραφης ειδοποίησης για την προσκόμιση των δικαιολογητικών προσωρινού αναδόχου (οψιγενείς μεταβολές), δεν καταπίπτει υπέρ της αναθέτουσας αρχής η εγγύηση συμμετοχής του¹¹⁰.

Αν κανένας από τους προσφέροντες δεν υποβάλλει αληθή ή ακριβή δήλωση ή δεν προσκομίσει ένα ή περισσότερα από τα απαιτούμενα δικαιολογητικά ή δεν αποδείξει ότι πληροί τα κριτήρια ποιοτικής επιλογής σύμφωνα με τις παραγράφους 2.2.4 -2.2.8 της παρούσας διακήρυξης, η διαδικασία ματαιώνεται.

Η διαδικασία ελέγχου των παραπάνω δικαιολογητικών ολοκληρώνεται με τη σύνταξη πρακτικού την Επιτροπή του Διαγωνισμού και τη διαβίβαση του φακέλου στο αποφαινόμενο όργανο της αναθέτουσας αρχής για τη λήψη απόφασης είτε για την κατακύρωση της σύμβασης είτε για τη ματαίωση της διαδικασίας είτε για την κήρυξη του προσωρινού αναδόχου ως εκπτώτου.

Τα αποτελέσματα του ελέγχου των παραπάνω δικαιολογητικών και της εισήγησης της Επιτροπής επικυρώνονται με την απόφαση κατακύρωσης.

3.3 Κατακύρωση - σύναψη σύμβασης

Η αναθέτουσα αρχή κοινοποιεί την απόφαση κατακύρωσης, μαζί με αντίγραφο όλων των πρακτικών της διαδικασίας ελέγχου και αξιολόγησης των προσφορών, σε κάθε προσφέροντα που έχει υποβάλει αποδεκτή προσφορά, σύμφωνα με το άρθρο 100 του ν. 4412/2016, εκτός από τον προσωρινό ανάδοχο, ηλεκτρονικά μέσω του συστήματος.

Η εν λόγω απόφαση αναφέρει την προθεσμία για την αναστολή της σύναψης της σύμβασης σύμφωνα με την επόμενη παράγραφο 3.4.

Τα έννομα αποτελέσματα της απόφασης κατακύρωσης και ιδίως η σύναψη της σύμβασης επέρχονται εφόσον συντρέξουν σωρευτικά τα κάτωθι:

α) άπρακτη πάροδος των προθεσμιών άσκησης των προβλεπόμενων στην παράγραφο 3.4. της παρούσας βοηθημάτων και μέσων στο στάδιο της προδικαστικής και δικαστικής προστασίας και από τις αποφάσεις αναστολών επί αυτών,

γ) κοινοποίηση της απόφασης κατακύρωσης στον προσωρινό ανάδοχο, εφόσον αυτός υποβάλει επικαιροποιημένα τα δικαιολογητικά της παραγράφου 2.2.9.2. και μόνον στην περίπτωση του προσυμβατικού ελέγχου ή της άσκησης προδικαστικής προσφυγής και ενδίκων μέσων κατά της απόφασης κατακύρωσης, έπειτα από σχετική πρόσκληση.¹¹¹

Η αναθέτουσα αρχή προσκαλεί τον ανάδοχο να προσέλθει για υπογραφή του συμφωνητικού, θέτοντάς του προθεσμία που δε μπορεί να υπερβαίνει τις είκοσι (20) ημέρες¹¹² από την κοινοποίηση της σχετικής ειδικής πρόσκλησης. Το συμφωνητικό έχει αποδεικτικό χαρακτήρα.

Στην περίπτωση που ο ανάδοχος δεν προσέλθει να υπογράψει το ως άνω συμφωνητικό μέσα στην τεθείσα προθεσμία, κηρύσσεται έκπτωτος, καταπίπτει υπέρ της αναθέτουσας αρχής η εγγυητική επιστολή συμμετοχής του και η κατακύρωση, με την ίδια διαδικασία, γίνεται στον προσφέροντα που υπέβαλε την αμέσως επόμενη πλέον συμφέρουσα από οικονομική άποψη προσφορά.

3.4 Προδικαστικές Προσφυγές - Προσωρινή Δικαστική Προστασία

Κάθε ενδιαφερόμενος, ο οποίος έχει ή είχε συμφέρον να του ανατεθεί η συγκεκριμένη σύμβαση και έχει ή είχε υποστεί ή ενδέχεται να υποστεί ζημία από εκτελεστή πράξη ή παράλειψη της αναθέτουσας αρχής

¹¹⁰ Βλ. άρθρο 104 παρ. 2 και 3

¹¹¹ Πρβλ. άρθρο 105 παρ. 3 ν. 4412/2016, όπως τροποποιήθηκε με το άρθρο 107 περ. 26 του ν. 4497/2017.

¹¹² Πρβλ. άρθρο 105 παρ. 4 ν. 4412/2016, όπως τροποποιήθηκε με το άρθρο 107 περ. 27 του ν. 4497/2017.

κατά παράβαση της νομοθεσίας της Ευρωπαϊκής Ένωσης ή της εσωτερικής νομοθεσίας, δικαιούται να ασκήσει προδικαστική προσφυγή ενώπιον της ΑΕΠΠ κατά της σχετικής πράξης ή παράλειψης της αναθέτουσας αρχής, προσδιορίζοντας ειδικώς τις νομικές και πραγματικές αιτιάσεις που δικαιολογούν το αίτημά του. Σε περίπτωση προσφυγής κατά πράξης της αναθέτουσας αρχής¹¹³ η προθεσμία για την άσκηση της προδικαστικής προσφυγής είναι:

(α) δέκα (10) ημέρες από την κοινοποίηση της προσβαλλόμενης πράξης στον ενδιαφερόμενο οικονομικό φορέα αν η πράξη κοινοποιήθηκε με ηλεκτρονικά μέσα ή τηλεομοιοτυπία ή

(β) δεκαπέντε (15) ημέρες από την κοινοποίηση της προσβαλλόμενης πράξης σε αυτόν αν χρησιμοποιήθηκαν άλλα μέσα επικοινωνίας, άλλως

γ) δέκα (10) ημέρες από την πλήρη, πραγματική ή τεκμαιρόμενη, γνώση της πράξης που βλάπτει τα συμφέροντα του ενδιαφερόμενου οικονομικού φορέα.

Σε περίπτωση παράλειψης, η προθεσμία για την άσκηση της προδικαστικής προσφυγής είναι δεκαπέντε (15) ημέρες από την επομένη της συντέλεσης της προσβαλλόμενης παράλειψης¹¹⁴.

Η προδικαστική προσφυγή κατατίθεται ηλεκτρονικά¹¹⁵ μέσω της λειτουργικότητας «Επικοινωνία» του ΕΣΗΔΗΣ στον ηλεκτρονικό τόπο του διαγωνισμού, επιλέγοντας κατά περίπτωση την ένδειξη «Προδικαστική Προσφυγή» και επισυνάπτοντας το σχετικό έγγραφο σε μορφή ηλεκτρονικού αρχείου Portable Document Format (PDF), το οποίο φέρει εγκεκριμένη προηγμένη ηλεκτρονική υπογραφή ή προηγμένη ηλεκτρονική υπογραφή με χρήση εγκεκριμένων πιστοποιητικών¹¹⁶

Για το παραδεκτό της άσκησης της προδικαστικής προσφυγής κατατίθεται παράβολο από τον προσφεύγοντα υπέρ του Δημοσίου, κατά τα ειδικά οριζόμενα στο άρθρο 363 του ν. 4412/2016 στο άρθρο 19 παρ. 1.1 και στο άρθρο 7 της με αριθμ. 56902/215 Υ.Α..

Το παράβολο επιστρέφεται στον προσφεύγοντα, σε περίπτωση ολικής ή μερικής αποδοχής της προσφυγής του ή σε περίπτωση που, πριν την έκδοση της απόφασης της ΑΕΠΠ επί της προσφυγής, η αναθέτουσα αρχή ανακαλεί την προσβαλλόμενη πράξη ή προβαίνει στην οφειλόμενη ενέργεια.

Η προθεσμία για την άσκηση της προδικαστικής προσφυγής και η άσκησή της κωλύουν τη σύναψη της σύμβασης επί ποινή ακυρότητας, κατά τα οριζόμενα στο άρθρο 364 του ν. 4412/2016. Κατά τα λοιπά, η άσκηση της προδικαστικής προσφυγής δεν κωλύει την πρόοδο της διαγωνιστικής διαδικασίας, εκτός αν ζητηθούν προσωρινά μέτρα προστασίας κατά το άρθρο 366 του ν.4412/2016.

Οι αναθέτουσες αρχές μέσω της λειτουργίας της «Επικοινωνίας» του ΕΣΗΔΗΣ:

- κοινοποιούν την προσφυγή σε κάθε ενδιαφερόμενο τρίτο σύμφωνα με τα προβλεπόμενα στην περ. α του πρώτου εδαφίου της παρ.1 του αρ. 365 του ν. 4412/2016.
- διαβιβάζουν στην Αρχή Εξέτασης Προδικαστικών Προσφυγών (ΑΕΠΠ) τα προβλεπόμενα στην περ. β του πρώτου εδαφίου της παρ. 1 του αρ. 365 του ν. 4412/2016.

Η ΑΕΠΠ αποφαινεται αιτιολογημένα επί της βασιμότητας των προβαλλόμενων πραγματικών και νομικών ισχυρισμών της προσφυγής και των ισχυρισμών της αναθέτουσας αρχής και, σε περίπτωση παρέμβασης, των ισχυρισμών του παρεμβαίνοντος και δέχεται (εν όλω ή εν μέρει) ή απορρίπτει την προσφυγή με απόφασή της, η οποία εκδίδεται μέσα σε αποκλειστική προθεσμία είκοσι (20) ημερών από την ημέρα εξέτασης της προσφυγής¹¹⁷.

¹¹³ Πρβλ. άρθρο 360 του ν. 4412/2016

¹¹⁴ Πρβλ. άρθρο 361 του ν. 4412/2016

¹¹⁵ Σύμφωνα με τα οριζόμενα στο άρθρο 362 ν.4412/2016 και το άρθρο 19 της ΥΑ αριθμ. 56902/215 «Τεχνικές λεπτομέρειες και διαδικασίες λειτουργίας του Εθνικού Συστήματος Ηλεκτρονικών Δημοσίων Συμβάσεων (Ε.Σ.Η.ΔΗ.Σ.)».

¹¹⁶ Σύμφωνα με την παρ.3 του άρθρου 8 της ΥΑ 56902/215 “Τεχνικές λεπτομέρειες και διαδικασίες λειτουργίας του Εθνικού Συστήματος Ηλεκτρονικών Δημοσίων Συμβάσεων (Ε.Σ.Η.ΔΗ.Σ.)”.

¹¹⁷ Η διαδικασία εξέτασης της προδικαστικής προσφυγής ορίζεται στο άρθρο 367 του ν. 4412/2016

Οι χρήστες - οικονομικοί φορείς ενημερώνονται για την αποδοχή ή την απόρριψη της προσφυγής από την ΑΕΠΠ¹¹⁸.

Η άσκηση της ως άνω προδικαστικής προσφυγής αποτελεί προϋπόθεση για την άσκηση των ένδικων βοηθημάτων της αίτησης αναστολής και της αίτησης ακύρωσης του άρθρου 372 του ν. 4412/2016 κατά των εκτελεστών πράξεων ή παραλείψεων των αναθετουσών αρχών.

Η αίτηση αναστολής κατατίθεται στο αρμόδιο δικαστήριο μέσα σε προθεσμία δέκα (10) ημερών από την έκδοση της απόφασης επί της προδικαστικής προσφυγής. Για την άσκηση της αιτήσεως αναστολής κατατίθεται παράβολο, κατά τα ειδικότερα οριζόμενα στο άρθρο 372 παρ. 4 του ν. 4412/2016.

Η άσκηση αίτησης αναστολής κωλύει τη σύναψη της σύμβασης, εκτός εάν με την προσωρινή διαταγή ο αρμόδιος δικαστής αποφανθεί διαφορετικά¹¹⁹.

3.5 Ματαίωση Διαδικασίας

Η αναθέτουσα αρχή ματαιώνει ή δύναται να ματαιώσει εν όλω ή εν μέρει αιτιολογημένα τη διαδικασία ανάθεσης, για τους λόγους και υπό τους όρους του άρθρου 106 του ν. 4412/2016, μετά από γνώμη της αρμόδιας Επιτροπής του Διαγωνισμού. Επίσης, αν διαπιστωθούν σφάλματα ή παραλείψεις σε οποιοδήποτε στάδιο της διαδικασίας ανάθεσης, μπορεί, μετά από γνώμη του αρμόδιου οργάνου, να ακυρώσει μερικώς τη διαδικασία ή να αναμορφώσει ανάλογα το αποτέλεσμα της ή να αποφασίσει την επανάληψή της από το σημείο που εμφιλοχώρησε το σφάλμα ή η παράλειψη.

¹¹⁸ Σύμφωνα με τα οριζόμενα στο άρθρο 19 του ΠΔ 39/4.5.2017 – Κανονισμός εξέτασης Προδικαστικών Προσφυγών ενώπιον της Αρχής Εξέτασης Προδικαστικών Προσφυγών

¹¹⁹ Πρβλ άρθρο 372 παρ. 4 τελευταίο εδάφιο του ν. 4412/2016

4. ΟΡΟΙ ΕΚΤΕΛΕΣΗΣ ΤΗΣ ΣΥΜΒΑΣΗΣ

4.1 Εγγυήσεις (καλής εκτέλεσης, προκαταβολής)

Εγγύηση καλής εκτέλεσης και εγγύηση προκαταβολής

Για την υπογραφή της σύμβασης απαιτείται η παροχή εγγύησης καλής εκτέλεσης, σύμφωνα με το άρθρο 72 παρ. 1 β) του ν. 4412/2016, το ύψος της οποίας ανέρχεται σε ποσοστό 5% επί της αξίας της σύμβασης, εκτός ΦΠΑ, και κατατίθεται πριν ή κατά την υπογραφή της σύμβασης.

Η εγγύηση καλής εκτέλεσης, προκειμένου να γίνει αποδεκτή, πρέπει να περιλαμβάνει κατ' ελάχιστον τα αναφερόμενα στην παράγραφο 2.1.5. στοιχεία της παρούσας και επιπλέον τον αριθμό και τον τίτλο της σχετικής σύμβασης. Το περιεχόμενό της είναι σύμφωνο με τα οριζόμενα στο άρθρο 72 του ν. 4412/2016.

Η εγγύηση καλής εκτέλεσης της σύμβασης καλύπτει συνολικά και χωρίς διακρίσεις την εφαρμογή όλων των όρων της σύμβασης και κάθε απαίτηση της αναθέτουσας αρχής έναντι του αναδόχου, συμπεριλαμβανομένης τυχόν ισόποσης προς αυτόν προκαταβολής.¹²⁰

Σε περίπτωση τροποποίησης της σύμβασης κατά την παράγραφο 4.5, η οποία συνεπάγεται αύξηση της συμβατικής αξίας, ο ανάδοχος είναι υποχρεωμένος να καταθέσει πριν την τροποποίηση, συμπληρωματική εγγύηση το ύψος της οποίας ανέρχεται σε ποσοστό 5% επί του ποσού της αύξησης, εκτός ΦΠΑ.

Η εγγύηση καλής εκτέλεσης καταπίπτει σε περίπτωση παράβασης των όρων της σύμβασης, όπως αυτή ειδικότερα ορίζει.

Στην περίπτωση χορήγησης προκαταβολής, μεγαλύτερου ύψους από αυτό που καλύπτεται με την εγγύηση καλής εκτέλεσης προσκομίζεται από τον ανάδοχο εγγύησης προκαταβολής.

Η εγγύηση καλής εκτέλεσης και η εγγύηση προκαταβολής επιστρέφονται στο σύνολό τους.

4.2 Συμβατικό Πλαίσιο - Εφαρμοστέα Νομοθεσία

Κατά την εκτέλεση της σύμβασης εφαρμόζονται οι διατάξεις του ν. 4412/2016, οι όροι της παρούσας διακήρυξης και συμπληρωματικά ο Αστικός Κώδικας.

4.3 Όροι εκτέλεσης της σύμβασης

4.3.1 Κατά την εκτέλεση της σύμβασης ο ανάδοχος τηρεί τις υποχρεώσεις στους τομείς του περιβαλλοντικού, κοινωνικοασφαλιστικού και εργατικού δικαίου, που έχουν θεσπισθεί με το δίκαιο της Ένωσης, το εθνικό δίκαιο, συλλογικές συμβάσεις ή διεθνείς διατάξεις περιβαλλοντικού, κοινωνικοασφαλιστικού και εργατικού δικαίου, οι οποίες απαριθμούνται στο Παράρτημα Χ του Προσαρτήματος Α'.

Η τήρηση των εν λόγω υποχρεώσεων από τον ανάδοχο και τους υπεργολάβους του ελέγχεται και βεβαιώνεται από τα όργανα που επιβλέπουν την εκτέλεση της σύμβασης και τις αρμόδιες δημόσιες αρχές και υπηρεσίες που ενεργούν εντός των ορίων της ευθύνης και της αρμοδιότητάς τους.

4.3.2 Στις συμβάσεις προμηθειών προϊόντων που εμπíπτουν στο πεδίο εφαρμογής του ν. 2939/2001, επιπλέον του όρου της παρ. 4.3.1 περιλαμβάνεται ο όρος ότι ο ανάδοχος υποχρεούται κατά την υπογραφή της σύμβασης και καθ' όλη τη διάρκεια εκτέλεσης να τηρεί τις υποχρεώσεις των παραγράφων 2 και 11 του άρθρου 4β ή και της παρ. 1 του άρθρου 12 ή και της παρ. 1 του άρθρου 16 του ν.2939/2001. Η τήρηση των υποχρεώσεων ελέγχεται από την αναθέτουσα αρχή μέσω του αρχείου δημοσιοποίησης εγγεγραμμένων παραγωγών στο Εθνικό Μητρώο Παραγωγών (ΕΜΠΑ) που τηρείται στην ηλεκτρονική σελίδα του Ε.Ο.ΑΝ. εντός της προθεσμίας της παραγράφου 4 του άρθρου 105 του ν. 4412/2016 και αποτελεί προϋπόθεση για την υπογραφή του συμφωνητικού, στο οποίο γίνεται υποχρεωτικά μνεία του αριθμού ΕΜΠΑ του

¹²⁰ Εδάφιο πέμπτο περίπτωσης (β) παραγράφου 1 άρθρου 72 ν. 4412/2016.

υπόχρεου παραγωγού. Η μη τήρηση των υποχρεώσεων της παρούσας παραγράφου έχει τις συνέπειες της παραγράφου 5 του άρθρου 105 του ν. 4412/2016 .¹²¹

4.4 Υπεργολαβία

4.4.1. Ο Ανάδοχος δεν απαλλάσσεται από τις συμβατικές του υποχρεώσεις και ευθύνες λόγω ανάθεσης της εκτέλεσης τμήματος/τμημάτων της σύμβασης σε υπεργολάβους. Η τήρηση των υποχρεώσεων της παρ. 2 του άρθρου 18 του ν. 4412/2016 από υπεργολάβους δεν αίρει την ευθύνη του κυρίου αναδόχου.

4.4.2. Κατά την υπογραφή της σύμβασης ο κύριος ανάδοχος υποχρεούται να αναφέρει στην αναθέτουσα αρχή το όνομα, τα στοιχεία επικοινωνίας και τους νόμιμους εκπροσώπους των υπεργολάβων του, οι οποίοι συμμετέχουν στην εκτέλεση αυτής, εφόσον είναι γνωστά τη συγκεκριμένη χρονική στιγμή. Επιπλέον, υποχρεούται να γνωστοποιεί στην αναθέτουσα αρχή κάθε αλλαγή των πληροφοριών αυτών, κατά τη διάρκεια της σύμβασης, καθώς και τις απαιτούμενες πληροφορίες σχετικά με κάθε νέο υπεργολάβο, τον οποίο ο κύριος ανάδοχος χρησιμοποιεί εν συνεχεία στην εν λόγω σύμβαση, προσκομίζοντας τα σχετικά συμφωνητικά/δηλώσεις συνεργασίας.¹²² Σε περίπτωση διακοπής της συνεργασίας του Αναδόχου με υπεργολάβο/ υπεργολάβους της σύμβασης, αυτός υποχρεούται σε άμεση γνωστοποίηση της διακοπής αυτής στην Αναθέτουσα Αρχή, οφείλει δε να διασφαλίσει την ομαλή εκτέλεση του τμήματος/ των τμημάτων της σύμβασης είτε από τον ίδιο, είτε από νέο υπεργολάβο τον οποίο θα γνωστοποιήσει στην αναθέτουσα αρχή κατά την ως άνω διαδικασία.

4.4.3. Η αναθέτουσα αρχή επαληθεύει τη συνδρομή των λόγων αποκλεισμού για τους υπεργολάβους, όπως αυτοί περιγράφονται στην παράγραφο 2.2.3 και με τα αποδεικτικά μέσα της παραγράφου 2.2.9.2 της παρούσας, εφόσον το(α) τμήμα(τα) της σύμβασης, το(α) οποίο(α) ο ανάδοχος προτίθεται να αναθέσει υπό μορφή υπεργολαβίας σε τρίτους, υπερβαίνουν σωρευτικά το ποσοστό του τριάντα τοις εκατό (30%) της συνολικής αξίας της σύμβασης. Επιπλέον, προκειμένου να μην αθετούνται οι υποχρεώσεις της παρ. 2 του άρθρου 18 του ν. 4412/2016, δύναται να επαληθεύσει τους ως άνω λόγους και για τμήμα ή τμήματα της σύμβασης που υπολείπονται του ως άνω ποσοστού.

Όταν από την ως άνω επαλήθευση προκύπτει ότι συντρέχουν λόγοι αποκλεισμού απαιτεί ή δύναται να απαιτήσει την αντικατάστασή του, κατά τα ειδικότερα αναφερόμενα στις παρ. 5 και 6 του άρθρου 131 του ν. 4412/2016.

4.5 Τροποποίηση σύμβασης κατά τη διάρκειά της

Η σύμβαση μπορεί να τροποποιείται κατά τη διάρκειά της, χωρίς να απαιτείται νέα διαδικασία σύναψης σύμβασης, μόνο σύμφωνα με τους όρους και τις προϋποθέσεις του άρθρου 132 του ν. 4412/2016 και κατόπιν γνωμοδότησης της Επιτροπής της περ. β της παρ. 11 του άρθρου 221 του ν. 4412/^{123 124}

4.6 Δικαίωμα μονομερούς λύσης της σύμβασης¹²⁵

4.6.1. Η αναθέτουσα αρχή μπορεί, με τις προϋποθέσεις που ορίζουν οι κείμενες διατάξεις, να καταγγείλει τη σύμβαση κατά τη διάρκεια της εκτέλεσής της, εφόσον:

α) η σύμβαση έχει υποστεί ουσιώδη τροποποίηση, κατά την έννοια της παρ. 4 του άρθρου 132 του ν. 4412/2016, που θα απαιτούσε νέα διαδικασία σύναψης σύμβασης

¹²¹ Πρβλ. άρθρο 130 ν.4412/2016, όπως τροποποιήθηκε με το άρθρο 22 του ν. 4496/2016

¹²² Πρβλ παρ. 2 του άρθρου 78 του ν. 4412/2016

¹²³ Πρβλ. άρθρο 201 ν. 4412/2016, σε συνδυασμό με την περίπτωση ζ' της παρ. 11 του [άρθρου 221](#), η οποία προστέθηκε με το άρθρο 107 περ. 39 του ν. 4497/2017.

¹²⁴ Δυνατότητα της Α.Α. να προβλέψει στη διακήρυξη ρήτρες αναθεώρησης/ προαιρέσεις. Στην περίπτωση αυτή και εφόσον πρόκειται για σαφείς, ακριβείς και ρητές ρήτρες αναθεώρησης, στις οποίες μπορεί να περιλαμβάνονται και ρήτρες αναθεώρησης τιμών ή προαιρέσεις, επιτρέπεται η τροποποίηση της σύμβασης χωρίς νέα διαδικασία σύναψης, ανεξαρτήτως της χρηματικής αξίας της τροποποίησης. Οι ρήτρες αυτές αναφέρουν το αντικείμενο και τη φύση των ενδεχόμενων τροποποιήσεων ή προαιρέσεων, καθώς και τους όρους υπό τους οποίους μπορούν να ενεργοποιηθούν. Οι προβλεπόμενες τροποποιήσεις ή προαιρέσεις δε θα πρέπει να μεταβάλουν τη συνολική φύση της σύμβασης (Πρβλ. άρθρο 132 παρ. 1 α ΤΟΥ Ν. 4412/2016).

¹²⁵ βλ. Άρθρο 133 του ν. 4412/2016 Δικαίωμα μονομερούς λύσης της σύμβασης

β) ο ανάδοχος, κατά το χρόνο της ανάθεσης της σύμβασης, τελούσε σε μια από τις καταστάσεις που αναφέρονται στην παράγραφο 2.2.3.1 και, ως εκ τούτου, θα έπρεπε να έχει αποκλειστεί από τη διαδικασία σύναψης της σύμβασης,

γ) η σύμβαση δεν έπρεπε να ανατεθεί στον ανάδοχο λόγω σοβαρής παραβίασης των υποχρεώσεων που υπέχει από τις Συνθήκες και την Οδηγία 2014/24/ΕΕ, η οποία έχει αναγνωριστεί με απόφαση του Δικαστηρίου της Ένωσης στο πλαίσιο διαδικασίας δυνάμει του άρθρου 258 της ΣΛΕΕ.

5. ΕΙΔΙΚΟΙ ΟΡΟΙ ΕΚΤΕΛΕΣΗΣ ΤΗΣ ΣΥΜΒΑΣΗΣ

5.1 Τρόπος πληρωμής

5.1.1. Η πληρωμή του αναδόχου θα πραγματοποιηθεί με τον πιο κάτω τρόπο :

α) Το **100%** της συμβατικής αξίας μετά την οριστική παραλαβή των υλικών (**τοποθετημένων**) που (δύναται να) παραδίδονται τμηματικά, σύμφωνα με το άρθρο 6.2 της Διακήρυξης.

β) Με τη χορήγηση έντοκης προκαταβολής μέχρι ποσοστού 10 % της συμβατικής αξίας χωρίς Φ.Π.Α. , με την κατάθεση ισόποσης εγγύησης η οποία θα καλύπτει τη διαφορά μεταξύ του ποσού της εγγύησης καλής εκτέλεσης και του ποσού της καταβαλλόμενης προκαταβολής, σύμφωνα με τα οριζόμενα στο άρθρο 72§1 περ. δ του ν. 4412/2016 και την καταβολή του υπολοίπου είτε μετά την οριστική παραλαβή των υλικών είτε με πληρωμή ποσοστού 20% της συμβατικής αξίας χωρίς ΦΠΑ με το πρωτόκολλο παραλαβής κατόπιν του μακροσκοπικού ελέγχου και την εξόφληση της υπόλοιπης συμβατικής αξίας με τον συνολικό ΦΠΑ μετά την οριστική παραλαβή των υλικών.

Η παραπάνω προκαταβολή θα είναι έντοκη. Κατά την εξόφληση θα παρακρατείται τόκος επί της εισπραχθείσας προκαταβολής και για το χρονικό διάστημα υπολογιζόμενου από την ημερομηνία λήψεως μέχρι την ημερομηνία οριστικής και ποιοτικής παραλαβής. Για τον υπολογισμό του τόκου θα λαμβάνεται υπόψη το ύψος του επιτοκίου των εντόκων γραμματίων του Δημοσίου 12μηνιας διάρκειας που θα ισχύει κατά την ημερομηνία λήψης της προκαταβολής προσαυξημένο κατά 0,25 ποσοστιαίες μονάδες¹²⁶ το οποίο θα παραμένει σταθερό μέχρι την εξάντληση του ποσού της χορηγηθείσας προκαταβολής¹²⁷.

Η πληρωμή του συμβατικού τιμήματος θα γίνεται με την προσκόμιση των νομίμων παραστατικών και δικαιολογητικών που προβλέπονται από τις διατάξεις του άρθρου 200 παρ. 4 του ν. 4412/2016¹²⁸, καθώς και κάθε άλλο δικαιολογητικό που τυχόν ήθελε ζητηθεί από τις αρμόδιες υπηρεσίες που διενεργούν τον έλεγχο και την πληρωμή.

5.1.2. Τον Ανάδοχο βαρύνουν οι υπέρ τρίτων κρατήσεις, ως και κάθε άλλη επιβάρυνση, σύμφωνα με την κείμενη νομοθεσία, μη συμπεριλαμβανομένου Φ.Π.Α., για την παράδοση του υλικού στον τόπο και με τον τρόπο που προβλέπεται στα έγγραφα της σύμβασης. Ιδίως βαρύνεται με τις ακόλουθες κρατήσεις:

α) Κράτηση 0,06% η οποία υπολογίζεται επί της αξίας κάθε πληρωμής προ φόρων και κρατήσεων της αρχικής, καθώς και κάθε συμπληρωματικής σύμβασης Υπέρ της Ενιαίας Ανεξάρτητης Αρχής Δημοσίων Συμβάσεων επιβάλλεται (άρθρο 4 Ν.4013/2011 όπως ισχύει)

β) Κράτηση ύψους 0,02% υπέρ του Δημοσίου, η οποία υπολογίζεται επί της αξίας, εκτός ΦΠΑ, της αρχικής, καθώς και κάθε συμπληρωματικής σύμβασης. Το ποσό αυτό παρακρατείται σε κάθε πληρωμή από την αναθέτουσα αρχή στο όνομα και για λογαριασμό της Γενικής Διεύθυνσης Δημοσίων Συμβάσεων και Προμηθειών σύμφωνα με την παρ. 6 του άρθρου 36 του ν. 4412/2016¹²⁹

γ) Κράτηση 0,06% η οποία υπολογίζεται επί της αξίας κάθε πληρωμής προ φόρων και κρατήσεων της αρχικής καθώς και κάθε συμπληρωματικής σύμβασης υπέρ της Αρχής Εξέτασης Προδικαστικών Προσφυγών (άρθρο 350 παρ. 3 του ν. 4412/2016)¹³⁰.

Οι υπέρ τρίτων κρατήσεις υπόκεινται στο εκάστοτε ισχύον αναλογικό τέλος χαρτοσήμου 3% και στην επ' αυτού εισφορά υπέρ ΟΓΑ 20%.

¹²⁶ Βλ. Απόφαση 2/51557/0026/10-09-01 ΦΕΚ 1209/Β/01 Υπ. Οικονομικών, στο βαθμό που η Α.Α. υπάγεται στο πεδίο εφαρμογής της

¹²⁷ Η απόσβεση της προκαταβολής και η επιστροφή της εγγύησης προκαταβολής πραγματοποιούνται σύμφωνα με τις διατάξεις του άρθρου 72 του ν. 4412/2016 και τον τρόπο που ορίζει η Α.Α.

¹²⁸ Πρβλ. άρθρο 200 παρ. 4 του ν. 4412/2016, όπως τροποποιήθηκε με το άρθρο 107 περ. 34 και 35 του ν. 4497/2017.

¹²⁹ Ο χρόνος, τρόπος και η διαδικασία κράτησης των ως άνω χρηματικών ποσών, καθώς και κάθε άλλο αναγκαίο θέμα για την εφαρμογή της ως άνω κράτησης εξαρτάται από την έκδοση της κοινής απόφασης του Υπουργού Οικονομίας, Ανάπτυξης και Τουρισμού και Οικονομικών της παρ. 6 του άρθρου 36 του ν. 4412/2016

¹³⁰ Πρβλ Υπουργική Απόφαση 1191/14-3-2017 (Β' 969) "Καθορισμός του χρόνου, τρόπου υπολογισμού της διαδικασίας παρακράτησης και απόδοσης της κράτησης 0,06% υπέρ της Αρχής Εξέτασης Προδικαστικών Προσφυγών (Α.Ε.Π.Π.), καθώς και των λοιπών λεπτομερειών εφαρμογής της παραγράφου 3 του άρθρου 350 του ν. 4412/2016 (Α' 147)".

Με κάθε πληρωμή θα γίνεται η προβλεπόμενη από την κείμενη νομοθεσία παρακράτηση φόρου εισοδήματος αξίας 4% επί του καθαρού ποσού.

5.2 Κήρυξη οικονομικού φορέα εκπτώτου - Κυρώσεις

5.2.1. Ο ανάδοχος κηρύσσεται υποχρεωτικά έκπτωτος¹³¹ από τη σύμβαση και από κάθε δικαίωμα που απορρέει από αυτήν, με απόφαση της αναθέτουσας αρχής, ύστερα από γνωμοδότηση του αρμόδιου οργάνου, εφόσον δεν φορτώσει, παραδώσει ή αντικαταστήσει τα συμβατικά υλικά ή δεν επισκευάσει ή συντηρήσει αυτά μέσα στον συμβατικό χρόνο ή στον χρόνο παράτασης που του δοθεί, σύμφωνα με όσα προβλέπονται στο άρθρο 206 του ν. 4412/2016 και την παράγραφοτης παρούσας [η παράγραφος αυτή συμπληρώνεται κατά περίπτωση από την Α.Α. με βάση τους ειδικούς όρους εκτέλεσης της σύμβασης και παραπομπή στα αντίστοιχα άρθρα της διακήρυξης ή του Παραρτήματοςαυτής]

Δεν κηρύσσεται έκπτωτος όταν:

α) το υλικό δεν φορτωθεί ή παραδοθεί ή αντικατασταθεί με ευθύνη του φορέα που εκτελεί τη σύμβαση.

β) συντρέχουν λόγοι ανωτέρας βίας

Στον οικονομικό φορέα που κηρύσσεται έκπτωτος από την σύμβαση, επιβάλλονται, με απόφαση του αποφαινόμενου οργάνου, ύστερα από γνωμοδότηση του αρμοδίου οργάνου, το οποίο υποχρεωτικά καλεί τον ανάδοχο προς παροχή εξηγήσεων, αθροιστικά, οι παρακάτω κυρώσεις:

α) ολική κατάπτωση της εγγύησης καλής εκτέλεσης της σύμβασης,

β) είσπραξη εντόκως της προκαταβολής που χορηγήθηκε στον έκπτωτο από τη σύμβαση ανάδοχο είτε από ποσόν που δικαιούται να λάβει είτε με κατάθεση του ποσού από τον ίδιο είτε με κατάπτωση της εγγύησης προκαταβολής. Ο υπολογισμός των τόκων γίνεται από την ημερομηνία λήψης της προκαταβολής από τον ανάδοχο μέχρι την ημερομηνία έκδοσης της απόφασης κήρυξης του ως εκπτώτου, με το ισχύον κάθε φορά ανώτατο όριο επιτοκίου για τόκο από δικαιοπραξία, από την ημερομηνία δε αυτή και μέχρι της επιστροφής της, με το ισχύον κάθε φορά επιτόκιο για τόκο υπερημερίας [η περίπτωση αυτή συμπληρώνεται εφόσον προβλέπεται η χορήγηση προκαταβολής].

5.2.2. Αν το υλικό φορτωθεί - παραδοθεί ή αντικατασταθεί μετά τη λήξη του συμβατικού χρόνου και μέχρι λήξης του χρόνου της παράτασης που χορηγήθηκε, σύμφωνα με το άρθρο 206 του Ν.4412/16, επιβάλλεται πρόστιμο¹³² 5% επί της συμβατικής αξίας της ποσότητας που παραδόθηκε εκπρόθεσμα.

Το παραπάνω πρόστιμο υπολογίζεται επί της συμβατικής αξίας των εκπρόθεσμα παραδοθέντων υλικών, χωρίς ΦΠΑ. Εάν τα υλικά που παραδόθηκαν εκπρόθεσμα επηρεάζουν τη χρησιμοποίηση των υλικών που παραδόθηκαν εμπρόθεσμα, το πρόστιμο υπολογίζεται επί της συμβατικής αξίας της συνολικής ποσότητας αυτών.

Κατά τον υπολογισμό του χρονικού διαστήματος της καθυστέρησης για φόρτωση- παράδοση ή αντικατάσταση των υλικών, με απόφαση του αποφαινόμενου οργάνου, ύστερα από γνωμοδότηση του αρμοδίου οργάνου, δεν λαμβάνεται υπόψη ο χρόνος που παρήλθε πέραν του εύλογου, κατά τα διάφορα στάδια των διαδικασιών, για το οποίο δεν ευθύνεται ο ανάδοχος και παρατείνεται, αντίστοιχα, ο χρόνος φόρτωσης - παράδοσης.

Εφόσον ο ανάδοχος έχει λάβει προκαταβολή, εκτός από το προβλεπόμενο κατά τα ανωτέρω πρόστιμο, καταλογίζεται σε βάρος του και τόκος επί του ποσού της προκαταβολής, που υπολογίζεται από την επόμενη της λήξης του συμβατικού χρόνου, μέχρι την προσκόμιση του συμβατικού υλικού, με το ισχύον κάθε φορά ανώτατο όριο του ποσοστού του τόκου υπερημερίας. [η περίπτωση αυτή συμπληρώνεται εφόσον προβλέπεται η χορήγηση προκαταβολής].

Η είσπραξη του προστίμου και των τόκων επί της προκαταβολής γίνεται με παρακράτηση από το ποσό πληρωμής του αναδόχου ή, σε περίπτωση ανεπάρκειας ή έλλειψης αυτού, με ισόποση κατάπτωση της

¹³¹ Άρθρο 203 του ν. 4412/2016

¹³² Άρθρο 207 του ν. 4412/2016

εγγύησης καλής εκτέλεσης και προκαταβολής αντίστοιχα, εφόσον ο ανάδοχος δεν καταθέσει το απαιτούμενο ποσό.

Σε περίπτωση ένωσης οικονομικών φορέων, το πρόστιμο και οι τόκοι επιβάλλονται αναλόγως σε όλα τα μέλη της ένωσης.

5.3 Διοικητικές προσφυγές κατά τη διαδικασία εκτέλεσης των συμβάσεων¹³³

Ο ανάδοχος μπορεί κατά των αποφάσεων που επιβάλλουν σε βάρος του κυρώσεις, δυνάμει των όρων των άρθρων 5.2 (Κήρυξη οικονομικού φορέα εκπτώτου - Κυρώσεις), 6.1. (Χρόνος παράδοσης υλικών), 6.4. (Απόρριψη συμβατικών υλικών – αντικατάσταση), μέσα σε ανατρεπτική προθεσμία τριάντα (30) ημερών από την ημερομηνία που έλαβε γνώση της σχετικής απόφασης. Επί της προσφυγής, αποφασίζει το αρμόδιο αποφαινόμενο όργανο, ύστερα από γνωμοδότηση του προβλεπόμενου στην περίπτωση β' της παραγράφου 11 του άρθρου 221 του ν. 4412/2016¹³⁴ οργάνου.

Η εν λόγω απόφαση δεν επιδέχεται προσβολή με άλλη οποιασδήποτε φύσεως διοικητική προσφυγή.

¹³³ Άρθρο 205 του ν. 4412/2016

¹³⁴ Πρβλ. άρθρο 205 ν. 4412/2016, όπως τροποποιήθηκε με το άρθρο 107 περ. 37 του ν. 4497/2017

6. ΕΙΔΙΚΟΙ ΟΡΟΙ ΕΚΤΕΛΕΣΗΣ

6.1 Χρόνος παράδοσης υλικών

6.1.1. Ο ανάδοχος υποχρεούται να παραδώσει τα υλικά τοποθετημένα και εγκατεστημένα σε έξι (6) μήνες από την ημέρα υπογραφής της σύμβασης. Η παράδοση του εξοπλισμού θα γίνεται σε τακτά χρονικά διαστήματα, όπως αυτά θα συμφωνηθούν μεταξύ του Αναδόχου και της Αναθέτουσας Αρχής.

Ο ανάδοχος οφείλει χωρίς καθυστέρηση από τη στιγμή που λαμβάνει την παραγγελία προμήθειας, σε χρονικό διάστημα ενός μήνα (30) ημερών, να εφοδιάσει την Υπηρεσία με την παραγγελθείσα ποσότητα των ειδών.

Ο συμβατικός χρόνος παράδοσης των υλικών μπορεί να παρατείνεται, πριν από τη λήξη του αρχικού συμβατικού χρόνου παράδοσης, υπό τις προϋποθέσεις του άρθρου 206 του ν. 4412/2016. Στην περίπτωση που το αίτημα υποβάλλεται από τον ανάδοχο και η παράταση χορηγείται χωρίς να συντρέχουν λόγοι ανωτέρας βίας ή άλλοι ιδιαιτέρως σοβαροί λόγοι που καθιστούν αντικειμενικώς αδύνατη την εμπρόθεσμη παράδοση των συμβατικών ειδών επιβάλλονται οι κυρώσεις του άρθρου 207 του ν. 4412/2016.

6.1.2. Εάν λήξει ο συμβατικός χρόνος παράδοσης, χωρίς να υποβληθεί εγκαίρως αίτημα παράτασης ή, εάν λήξει ο παραταθείς, κατά τα ανωτέρω, χρόνος, χωρίς να παραδοθεί το υλικό, ο ανάδοχος κηρύσσεται έκπτωτος.

6.1.3. Ο ανάδοχος υποχρεούται να ειδοποιεί την υπηρεσία που εκτελεί την προμήθεια, την αποθήκη υποδοχής των υλικών και την επιτροπή παραλαβής, για την ημερομηνία που προτίθεται να παραδώσει το υλικό, τουλάχιστον πέντε (5) εργάσιμες ημέρες νωρίτερα.

Μετά από κάθε προσκόμιση υλικού στην αποθήκη υποδοχής αυτών, ο ανάδοχος υποχρεούται να υποβάλει στην υπηρεσία αποδεικτικό, θεωρημένο από τον υπεύθυνο της αποθήκης, στο οποίο αναφέρεται η ημερομηνία προσκόμισης, το υλικό, η ποσότητα και ο αριθμός της σύμβασης σε εκτέλεση της οποίας προσκομίστηκε.

6.2 Παραλαβή υλικών - Χρόνος και τρόπος παραλαβής υλικών

6.2.1. Η παραλαβή των υλικών γίνεται από επιτροπές, πρωτοβάθμιες ή και δευτεροβάθμιες, που συγκροτούνται σύμφωνα με την παρ. 11 εδ. β του άρθρου 221 του Ν.4412/16¹³⁵ σύμφωνα με τα οριζόμενα στο άρθρο 208 του ως άνω νόμου. Κατά την διαδικασία παραλαβής των υλικών διενεργείται ποσοτικός και ποιοτικός έλεγχος και εφόσον το επιθυμεί μπορεί να παραστεί και ο ανάδοχος. Ο ποιοτικός έλεγχος των υλικών γίνεται με τον/τους ακόλουθο/ους τρόπο/ους: α) μακροσκοπικό έλεγχο, β) πρακτική δοκιμασία ορθής λειτουργίας αυτών, εγκατεστημένα με τις Τεχνικές Προδιαγραφές και γ) κατά την παραλαβή τους, θα βρίσκεται στη διακριτική ευχέρεια της Τεχνικής Επιτροπής, ο έλεγχος επί του 1-2 % τυχαίου δείγματος του συνόλου των φωτιστικών και αποστολή αυτού προς μέτρηση, σε ανεξάρτητο πιστοποιημένο εργαστήριο αντοχής υλικών ή παρόμοια, προς επιβεβαίωση των χαρακτηριστικών της χρησιμοποιούμενης ξυλείας και των λοιπών υλικών (χαλίκι, αλυσίδες, κλπ)

Το κόστος της διενέργειας των ελέγχων βαρύνει τον ανάδοχο.

Η επιτροπή παραλαβής, μετά τους προβλεπόμενους ελέγχους συντάσσει πρωτόκολλα (μακροσκοπικό – οριστικό- παραλαβής του υλικού με παρατηρήσεις –απόρριψης των υλικών) σύμφωνα με την παρ.3 του άρθρου 208 του ν. 4412/16.

¹³⁵ Άρθρο 221 παρ. 11 β) του ν. 4412/2016: “Για την παρακολούθηση και την παραλαβή της σύμβασης προμήθειας συγκροτείται τριμελής ή πενταμελής Επιτροπή παρακολούθησης και παραλαβής με απόφαση του αρμόδιου αποφαινομένου οργάνου. Το όργανο αυτό εισηγείται για όλα τα θέματα παραλαβής του φυσικού αντικείμενου της σύμβασης, προβαίνοντας, σε μακροσκοπικούς, λειτουργικούς ή και επιχειρησιακούς ελέγχους του προς παραλαβή αντικείμενου της σύμβασης, εφόσον προβλέπεται από τη σύμβαση ή κρίνεται αναγκαίο, συντάσσει τα σχετικά πρωτόκολλα, παρακολουθεί και ελέγχει την προσηκούσα εκτέλεση όλων των όρων της σύμβασης και την εκπλήρωση των υποχρεώσεων του αναδόχου και εισηγείται τη λήψη των επιβεβλημένων μέτρων λόγω μη τήρησης των ως άνω όρων. Με απόφαση του αρμόδιου αποφαινομένου οργάνου μπορεί να συγκροτείται δευτεροβάθμια επιτροπή παρακολούθησης και παραλαβής με τις παραπάνω αρμοδιότητες”

Τα πρωτόκολλα που συντάσσονται από τις επιτροπές (πρωτοβάθμιες – δευτεροβάθμιες) κοινοποιούνται υποχρεωτικά και στους αναδόχους.

Υλικά που απορρίφθηκαν ή κρίθηκαν παραληπτά με έκπτωση επί της συμβατικής τιμής, με βάση τους ελέγχους που πραγματοποίησε η πρωτοβάθμια επιτροπή παραλαβής, μπορούν να παραπέμπονται για επανεξέταση σε δευτεροβάθμια επιτροπή παραλαβής ύστερα από αίτημα του αναδόχου ή αυτεπάγγελτα σύμφωνα με την παρ. 5 του άρθρου 208 του ν.4412/16. Τα έξοδα βαρύνουν σε κάθε περίπτωση τον ανάδοχο.

Επίσης, εάν ο τελευταίος διαφωνεί με τα αποτελέσματα των εργαστηριακών εξετάσεων που διενεργήθηκαν από πρωτοβάθμιες ή δευτεροβάθμιες επιτροπές παραλαβής μπορεί να ζητήσει εγγράφως εξέταση κατ'έφεση των οικείων αντιδειγμάτων, μέσα σε ανατρεπτική προθεσμία είκοσι (20) ημερών από την γνωστοποίηση σε αυτόν των αποτελεσμάτων της αρχικής εξέτασης, με τον τρόπο που περιγράφεται στην παρ. 8 του άρθρου 208 του Ν.4412/16.

Το αποτέλεσμα της κατ'έφεση εξέτασης είναι υποχρεωτικό και τελεσίδικο και για τα δύο μέρη.

Ο ανάδοχος δεν μπορεί να ζητήσει παραπομπή σε δευτεροβάθμια επιτροπή παραλαβής μετά τα αποτελέσματα της κατ'έφεση εξέτασης.

6.2.2. Η παραλαβή των υλικών και η έκδοση των σχετικών πρωτοκόλλων παραλαβής πραγματοποιείται μέσα στους κατωτέρω καθοριζόμενους χρόνους:

Η παραλαβή των εγκατεστημένων οργάνων μπορεί να γίνεται τμηματικά, από την αρμόδια Επιτροπή Παραλαβής & Παρακολούθησης. Πιο συγκεκριμένα, η παραλαβή δύναται να πραγματοποιηθεί σε δύο (2) ή και περισσότερα στάδια. Το ακριβές χρονοδιάγραμμα θα συμφωνηθεί μεταξύ της Υπηρεσίας και του Αναδόχου, πριν την υπογραφή της σύμβασης.

Ο προμηθευτής υποχρεούται να ειδοποιεί την Υπηρεσία που εκτελεί την προμήθεια και την επιτροπή παραλαβής τουλάχιστον πέντε (5) εργάσιμες ημέρες νωρίτερα από την προγραμματισμένη μέρα κάθε παράδοσης για την παραλαβή της. Η παραλαβή των υλικών θα γίνεται υποχρεωτικά με πρωτόκολλο που θα συντάσσεται εντός σαράντα (40) ημερών. Στο πρωτόκολλο θα αναγράφονται τα εξής:

- Το είδος και η ποσότητα.
- Ο χαρακτηρισμός της ποιότητας, κατηγορία, τόπος προελεύσεως καθώς και κάθε οποιοδήποτε άλλο διακριτικό γνώρισμα του προμηθευόμενου προϊόντος.

Αν η παραλαβή των υλικών και η σύνταξη του σχετικού πρωτοκόλλου δεν πραγματοποιηθεί από την επιτροπή παραλαβής μέσα στον οριζόμενο από τη σύμβαση χρόνο, θεωρείται ότι η παραλαβή συντελέστηκε αυτοδίκαια, με κάθε επιφύλαξη των δικαιωμάτων του Δημοσίου και εκδίδεται προς τούτο σχετική απόφαση του αρμοδίου αποφαινομένου οργάνου, με βάση μόνο το θεωρημένο από την υπηρεσία που παραλαμβάνει τα υλικά αποδεικτικό προσκόμισης τούτων, σύμφωνα δε με την απόφαση αυτή η αποθήκη του φορέα εκδίδει δελτίο εισαγωγής του υλικού και εγγραφής του στα βιβλία της, προκειμένου να πραγματοποιηθεί η πληρωμή του αναδόχου.

Ανεξάρτητα από την, κατά τα ανωτέρω, αυτοδίκαιη παραλαβή και την πληρωμή του αναδόχου, πραγματοποιούνται οι προβλεπόμενοι από την σύμβαση έλεγχοι από επιτροπή που συγκροτείται με απόφαση του αρμοδίου αποφαινομένου οργάνου, στην οποία δεν μπορεί να συμμετέχουν ο πρόεδρος και τα μέλη της επιτροπής που δεν πραγματοποίησε την παραλαβή στον προβλεπόμενο από την σύμβαση χρόνο. Η παραπάνω επιτροπή παραλαβής προβαίνει σε όλες τις διαδικασίες παραλαβής που προβλέπονται από την ως άνω παράγραφο 1 και το άρθρο 208 του ν. 4412/2016 και συντάσσει τα σχετικά πρωτόκολλα. Οι εγγυητικές επιστολές προκαταβολής και καλής εκτέλεσης δεν επιστρέφονται πριν από την ολοκλήρωση όλων των προβλεπόμενων από τη σύμβαση ελέγχων και τη σύνταξη των σχετικών πρωτοκόλλων.¹³⁶

¹³⁶ Στο άρθρο αυτό η Α.Α. μπορεί να χρησιμοποιήσει μεταβατικά τις οδηγίες που δίνονται στην ΥΑ Π1/2489/6.09.1995 (Β' 764), η οποία δεν έχει καταργηθεί.

6.3 Ειδικοί όροι ναύλωσης – ασφάλισης - ανακοίνωσης φόρτωσης και ποιοτικού ελέγχου στο εξωτερικό

Εφαρμόζονται τα άρθρα 210 έως 212 του ν. 4412/2016.

6.4 Απόρριψη συμβατικών υλικών – Αντικατάσταση

6.4.1. Σε περίπτωση οριστικής απόρριψης ολόκληρης ή μέρους της συμβατικής ποσότητας των υλικών, με απόφαση του αποφαινομένου οργάνου ύστερα από γνωμοδότηση του αρμόδιου οργάνου, μπορεί να εγκρίνεται αντικατάστασή της με άλλη, που να είναι σύμφωνη με τους όρους της σύμβασης, μέσα σε τακτή προθεσμία που ορίζεται από την απόφαση αυτή.

6.4.2. Αν η αντικατάσταση γίνεται μετά τη λήξη του συμβατικού χρόνου, η προθεσμία που ορίζεται για την αντικατάσταση δεν μπορεί να είναι μεγαλύτερη του 1/2 του συνολικού συμβατικού χρόνου, ο δε ανάδοχος θεωρείται ως εκπρόθεσμος και υπόκειται σε κυρώσεις λόγω εκπρόθεσμης παράδοσης. Αν ο ανάδοχος δεν αντικαταστήσει τα υλικά που απορρίφθηκαν μέσα στην προθεσμία που του τάχθηκε και εφόσον έχει λήξει ο συμβατικός χρόνος, κηρύσσεται έκπτωτος και υπόκειται στις προβλεπόμενες κυρώσεις.

6.4.3. Η επιστροφή των υλικών που απορρίφθηκαν γίνεται σύμφωνα με τα προβλεπόμενα στις παρ. 2 και 3 του άρθρου 213 του ν. 4412/2016.

6.5 Δείγματα – Δειγματοληψία – Εργαστηριακές εξετάσεις

Δεν προβλέπεται η κατάθεση δειγμάτων.

6.6 Εγγυημένη λειτουργία προμήθειας¹³⁷

Δεν προβλέπεται εγγυημένη λειτουργία προμήθειας.

6.7 Αναπροσαρμογή τιμής¹³⁸

Κατά τη διάρκεια εκτέλεσης της σύμβασης δεν προβλέπεται αναπροσαρμογή της συμβατικής αξίας των προσφερόμενων ειδών και υπηρεσιών

Ο ΔΗΜΑΡΧΟΣ ΕΔΕΣΣΑΣ

ΔΗΜΗΤΡΙΟΣ ΓΙΑΝΝΟΥ

¹³⁷ Άρθρο 215 του ν. 4412/2016

¹³⁸ Άρθρο 53 παρ. 9 του ν. 4412/2016

ΠΑΡΑΡΤΗΜΑ Ι – ΜΕΛΕΤΗ

ΜΕΡΟΣ Α.Τεχνική Περιγραφή - Τεχνικές Προδιαγραφές



ΕΛΛΗΝΙΚΗ ΔΗΜΟΚΡΑΤΙΑ
ΝΟΜΟΣ ΠΕΛΛΑΣ
ΔΗΜΟΣ ΕΔΕΣΣΑΣ
Δ/ΝΣΗ Τ.Υ. & ΠΟΛΕΟΔΟΜΙΑΣ

Ημ/νία: 20 / 02 / 2019
Αρ. Μελ.: 80Π/2018

1. Γενικά

Ο δημόσιος χώρος και ο σχεδιασμός αποτελεί ένα από τα πλέον κρίσιμα ζητήματα της εποχής τόσο ως προς την ανάγκη βελτίωσης των περιβαλλοντικών συνθηκών και της ποιότητας του χώρου όσο και ως προς τις διαρκώς αυξανόμενες ανάγκες της κοινωνίας για χώρους επικοινωνίας, παιχνιδιού και αναψυχής.

Σύμφωνα με την ισχύουσα Νομοθεσία (Υπ. Απόφ. 28492/ ΦΕΚ-931B/18-5-2009, όπως τροποποιήθηκε με την υπ' αρ. Υ.Α 48165/ΦΕΚ-1690B/17-8-09, την υπ' αρ. Υ.Α.18239/ΦΕΚ 1289B/21-5-2014 και την υπ' αρ. Υ.Α. 27934/ ΦΕΚ-2029B/25-07-2014 απόφαση ΥΠΕΣ), καθορίστηκαν οι προϋποθέσεις και οι τεχνικές προδιαγραφές για την κατασκευή και τη λειτουργία των παιδικών χαρών των ΟΤΑ καθώς και η διαδικασία πιστοποίησης και ελέγχου αυτών. Με την υπ' αρ. ΕΓΚ 44/30681/7-8-2014 του ΥΠΕΣ δόθηκαν αναλυτικές διευκρινίσεις για τα βήματα που πρέπει να ακολουθήσουν οι Δήμοι προκειμένου να προσαρμόσουν τις παιδικές τους χαρές στις διατάξεις της κείμενης νομοθεσίας είτε πρόκειται για υφιστάμενες είτε πρόκειται για νέες παιδικές χαρές.

Αντικείμενο της μελέτης είναι η προμήθεια & τοποθέτηση εξοπλισμού για την αναβάθμιση παιδικών χαρών του Δήμου Έδεσσας.

Σε αυτή περιλαμβάνονται:

- α) η προμήθεια και τοποθέτηση εξοπλισμού παιδικών χαρών, βάσει της κείμενης νομοθεσίας
- β) η προμήθεια και τοποθέτηση ασφαλούς χαλαρού δαπέδου παιδικών χαρών, βάσει της κείμενης νομοθεσίας
- γ) η προμήθεια και τοποθέτηση κατάλληλου φωτισμού

δ) η προμήθεια περιφράξεων παιδικών χαρών

Ο ενδεικτικός προϋπολογισμός για την προμήθεια των συγκεκριμένων ειδών ανέρχεται στο ποσό των 236.000 € (περιλαμβανομένου του ΦΠΑ 24%) με ΚΑΕ 02.61.7135.050.

Χρηματοδοτείται:

- κατά 206.000 ευρώ από Πιστώσεις του Προγράμματος Δημοσίων Επενδύσεων (αριθ.ενάριθ. έργου ΣΑΕ 055 2017ΣΕ05500010 με τίτλο «Έργα και επενδυτικές δραστηριότητες των δήμων της χώρας (ειδικό πρόγραμμα ενίσχυσης των δήμων) με βάση την απόφαση ένταξης με αρ. πρωτ. 51486/20-09-2018” (ΑΔΑ: 9ΨΓ465ΧΘ7-2ΜΚ) του Υπουργού Εσωτερικών, και

-κατά 30.000 Ευρώ από πόρους Δήμου (ΣΑΤΑ).

Στην παρούσα μελέτη έχουν ληφθεί υπόψη όλες οι παράμετροι που περιγράφονται αναλυτικά στα προαναφερόμενα πρότυπα ασφαλείας και την ελληνική νομοθεσία. Συγκεκριμένα:

- Η επισκεψιμότητα, η προσβασιμότητα και η σήμανση του κάθε χώρου, με περίφραξη και είσοδο ορισμένη και όρια καθορισμένα, καθώς και πινακίδα εισόδου, ώστε να αποτρέπεται η διάβαση σε άτομα που δεν έχουν λόγο παρουσίας στον χώρο, σε ζώα, αλλά και να περιορίζονται τυχόν κίνδυνοι, χωρίς ωστόσο να αποκόπτεται ο χώρος από το ευρύτερο περιβάλλον.
- Η ασφάλεια που πρέπει να παρέχει στα παιδιά η επιλογή των παιχνιδιών, καθώς και η θέση των καθιστικών για καλύτερη επίβλεψη από τους συνοδούς.
- Η ποικιλία των παιχνιδιών, ώστε να προσφέρονται εναλλακτικές ευκαιρίες για παιχνίδι και εκπαίδευση, σε πληθώρα ηλικιακών ομάδων (νηπίων, παιδιών και εφήβων).
- Η τήρηση των ορίων ασφαλείας του κάθε παιχνιδιού, ώστε να ελαχιστοποιούνται οι κίνδυνοι τραυματισμού.
- Η ύπαρξη επαρκούς ηλεκτροφωτισμού με την προμήθεια και τοποθέτηση φωτιστικών σωμάτων.
- Η τοποθέτηση μικρών κάδων για οργανικά απορρίμματα σε διάφορα σημεία του χώρου.

Όλα τα όργανα παιχνιδιού και οι αντίστοιχες επιφάνειες πτώσης στις οποίες θα τοποθετηθούν, που περιγράφονται στη μελέτη, θα είναι κατασκευασμένα σύμφωνα με τις ισχύουσες τεχνικές προδιαγραφές (πρότυπα ΕΛΟΤ EN71, ΕΛΟΤ EN 1176, ΕΛΟΤ EN 1177 και κάθε άλλο μεταγενέστερο των παραπάνω πρότυπο που είναι τουλάχιστον ισοδύναμο με αυτά), όπως ορίζεται στην με αρ. 28492/11-5-2009 υπουργική απόφαση περί καθορισμού των προϋποθέσεων και των τεχνικών προδιαγραφών για την κατασκευή και την λειτουργία των παιδικών χαρών των Δήμων (ΦΕΚ 931/Β/18-5-2009) και στην με αρ. 48165/30-07-09 απόφαση του Υπουργείου Εσωτερικών. Πέραν αυτού, θα φέρουν κατάλληλο σήμα ποιότητας (μικρή πινακίδα) επί του εξοπλισμού και θα διαθέτουν πιστοποιητικό συμμόρφωσης από αναγνωρισμένο φορέα ελέγχου σύμφωνα με την ισχύουσα νομοθεσία.

2. ΣΚΟΠΙΜΟΤΗΤΑ-ΟΦΕΛΟΣ ΤΟΥ ΕΡΓΟΥ

Με το συγκεκριμένο έργο αντιμετωπίζονται οι επείγουσες ανάγκες του Δήμου, για ανάπλαση και αναδημιουργία παλαιών παιδικών χαρών που με τη φθορά του χρόνου είχαν υποβαθμίσει τις παρεχόμενες υπηρεσίες τους. Βρίσκονται σε περιοχές του Δήμου Έδεσσας και η ανάπλασή τους αναμένεται να λύσει χρόνια προβλήματα αναψυχής, ψυχαγωγίας και συνάθροισης των παιδιών, των συνοδών και των περιοίκων, συμβάλλοντας στην αστική αναζωογόνηση της ευρύτερης περιοχής.

Φυσικά οι ανάγκες του Δήμου για παιδικές χαρές δεν καλύπτονται εξολοκλήρου με την παρούσα μελέτη και για αυτό έχει γίνει καταγραφή και αποδελτίωση όλων των παιδικών χαρών του Δήμου, ώστε οι ανάγκες συντήρησης και δημιουργίας νέων, να προκύψουν έχοντας την πλήρη εποπτεία των υποδομών και του χώρου. Αυτή η μελέτη είναι ένα οργανωμένο και προγραμματισμένο βήμα για την κάλυψη αυτών των αναγκών.

3. ΠΡΟΤΑΣΗ

Στην πρόταση διαμόρφωσης-αναβάθμισης, ιδιαίτερη σημασία δόθηκε στις προδιαγραφές σχεδιασμού και οργάνωσης των χώρων, με στόχο την ασφάλεια και την παιδαγωγική ποιότητα ενός δημιουργικού παιχνιδιού.

Στις παιδικές χαρές, θα τοποθετηθεί εξοπλισμός, όπως εμφανίζεται στους παρακάτω πίνακες, ανά θέση παιδικής χαράς. Ο εξοπλισμός θα παραδοθεί με πιστοποιητικά καταλληλότητας και συμμόρφωσης με τα ευρωπαϊκά πρότυπα ασφαλείας EN1176:2008 και EN1177:2008 ή ισοδύναμά τους και η τοποθέτησή του θα συνοδεύεται από τον έλεγχο συμμόρφωσης του χώρου ως προς τις απαιτήσεις ασφαλείας των προτύπων, από διαπιστευμένο φορέα πιστοποίησης για το σκοπό αυτό.

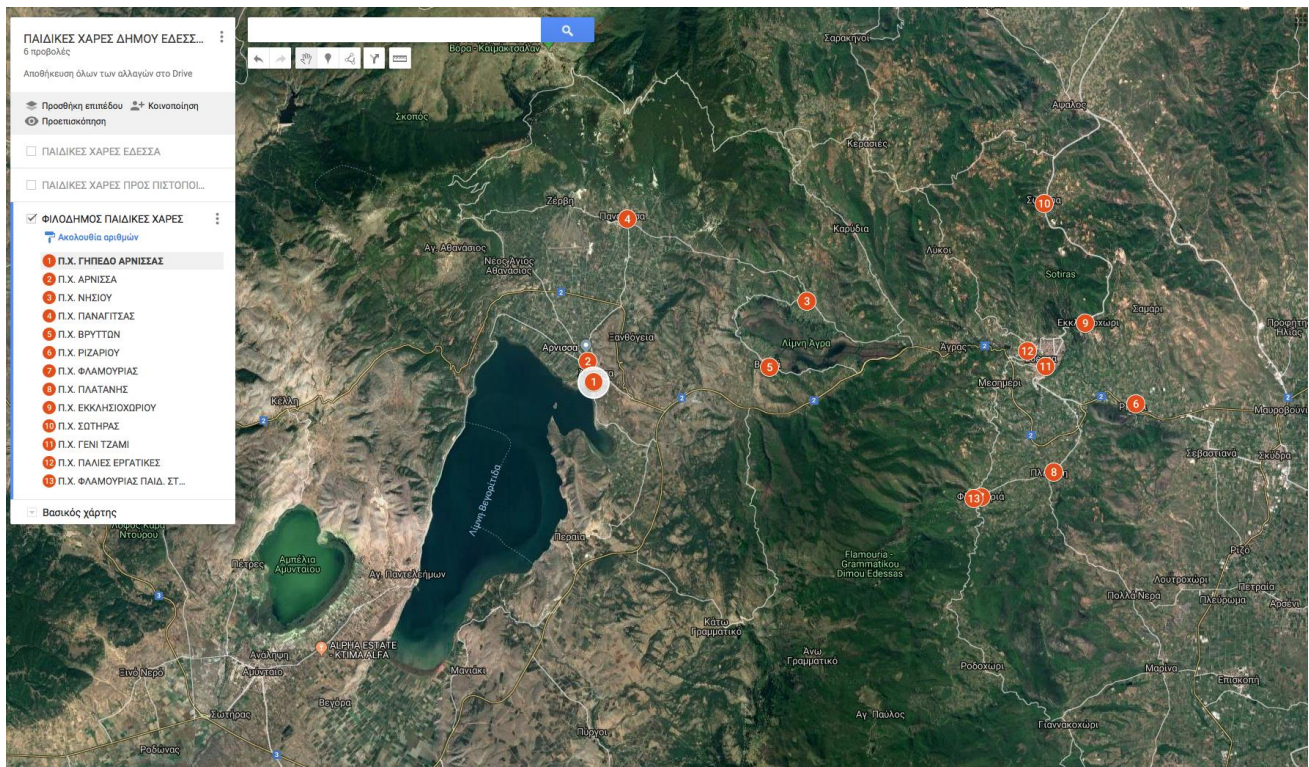

Εικ. 1 Αεροφωτογραφία με τις θέσεις των Παιδικών Χαρών

Οι παιδικές χαρές που αναβαθμίζονται είναι οι εξής:

Λίστα Παιδικών Χαρών

- 1 Άρνισσα | Παιδική Χαρά πλησίον Γηπέδου
- 2 Άρνισσα| Παιδική Χαρά Πάρκου πλησίον χώρου αθλοπαιδιών
- 3 Βρυττά| Παιδική Χαρά εντός Χώρου Πρασίνου έναντι Εκκλησίας
- 4 Έδεσσα| Εργατικές Κατοικίες
- 5 Έδεσσα| Παιδική Χαρά περιοχής Γενί Τζαμί
- 6 Κλεισοχώρι | Παιδική Χαρά εντός Νηπιαγωγείου
- 7 Νησί | Παιδική Χαρά πλησίον Εκκλησίας
- 8 Παναγίτσα| Παιδική Χαρά εντός Νημιαγωγείου
- 9 Πλατάνη | Παιδική Χαρά εντός Πλατείας
- 10 Ριζάρι | Παιδική Χαρά
- 11 Σωτήρα| Παιδική Χαρά
- 12 Φλαμουριά | Παιδική Χαρά εντός Παιδικού Σταθμού
- 13 Φλαμουριά | Παιδική Χαρά εντός Πλατείας

Οι παρεμβάσεις σε κάθε μια από αυτές περιγράφεται στους κάτωθι πίνακες :

01	Άρνισσα Παιδική Χαρά πλησίον Γηπέδου	
A/A	Περιγραφή Εξοπλισμού	Τμχ
1	Αυτοκινούμενος Μύλος Περιστροφής	1
2	Διθέσια Κούνια Νηπίων	1
3	Διθέσια Κούνια Παίδων	1
4	Τραμπάλα	2
5	Παιχνίδι ελατηρίου	2
6	Σύνθετο μεγάλο	1
7	Τελεφερίκ	1
8	Τσουλήθρα μεγάλη	1
9	Παιχνίδι Αναρρίχησης- Αράχνη	1
10	Δάπεδο Ασφαλείας (βότσαλο)	400 τμ
11	Φωτιστικό	5
12	Πινακίδα έργου	1
13	πόρτα περιφραξης	2

02	Άρνισσα Παιδική Χαρά Πάρκου πλησίον χώρου αθλοπαιδιών	
A/A	Περιγραφή Εξοπλισμού	Τμχ
1	Διθέσια Κούνια Νηπίων	1
2	Διθέσια Κούνια Παίδων	1
3	Τραμπάλα	1
4	Τσουλήθρα	1
5	Παιχνίδι ελατηρίου	1
6	Δάπεδο Ασφαλείας (βότσαλο)	170 τμ
7	Πινακίδα έργου	1

03	Βρυτά Παιδική Χαρά εντός Χώρου Πρασίνου έναντι Εκκλησίας	
A/A	Περιγραφή Εξοπλισμού	Τμχ
1	Αυτοκινούμενος Μύλος Περιστροφής	1
2	Διθέσια Κούνια Νηπίων	1
3	Διθέσια Κούνια Παίδων	1
4	Τραμπάλα	1
5	Τσουλήθρα	1
6	Δάπεδο Ασφαλείας (βότσαλο)	150τμ
7	Φωτιστικό	3
8	Πινακίδα έργου	1
9	Περίφραξη	53μμ
10	πόρτα περίφραξης	1

04	Έδεσσα Εργατικές Κατοικίες	
A/A	Περιγραφή Εξοπλισμού	Τμχ
1	Αυτοκινούμενος Μύλος Περιστροφής	1
2	Διθέσια Κούνια Παίδων	1
3	Τραμπάλα	2
4	Παιχνίδι ελατηρίου	2
5	Σύνθετο ΜΕΓΑΛΟ	1
6	Δάπεδο Ασφαλείας (βότσαλο)	265τμ
7	Φωτιστικό	4
8	Πινακίδα έργου	1
9	Περίφραξη	68μμ
10	πόρτα περίφραξης	1

05	Έδεσσα Παιδική Χαρά περιοχής Γενί Τζαμί	
A/A	Περιγραφή Εξοπλισμού	Τμχ
1	Διθέσια Κούνια Νηπίων	1
2	Διθέσια Κούνια Παίδων	1
3	Σύνθετο ΜΙΚΡΟ	1
4	Δάπεδο Ασφαλείας (βότσαλο)	180τμ
5	Φωτιστικό	4
6	Πινακίδα έργου	1
7	Περίφραξη	58μμ
8	πόρτα περιφραξης	1

06	Κλεισοχώρι Παιδική Χαρά εντός Νηπιαγωγείου	
A/A	Περιγραφή Εξοπλισμού	Τμχ
1	Αυτοκινούμενος Μύλος Περιστροφής	1
2	Διθέσια Κούνια Νηπίων	1
3	Διθέσια Κούνια Παίδων	1
4	Τραμπάλα	1
5	Τσουλήθρα	1
6	Παιχνίδι ελατηρίου	3
7	Δάπεδο Ασφαλείας (βότσαλο)	75τμ
8	Φωτιστικό	3
9	Πινακίδα έργου	1

07	Νησί Παιδική Χαρά πλησίον Εκκλησίας	
A/A	Περιγραφή Εξοπλισμού	Τμχ
1	Αυτοκινούμενος Μύλος Περιστροφής	1
2	Διθέσια Κούνια Νηπίων	1
3	Διθέσια Κούνια Παίδων	1
4	Τραμπάλα	1
5	Παιχνίδι ελατηρίου	2
6	Δάπεδο Ασφαλείας (βότσαλο)	75τμ
7	Φωτιστικό	3

8	Πινακίδα έργου	1
9	Περίφραξη	73μμ
10	πόρτα περιφραξης	1

08	Παναγίτσα Παιδική Χαρά εντός Νημιαγωγείου	
A/A	Περιγραφή Εξοπλισμού	Τμχ
1	Αυτοκινούμενος Μύλος Περιστροφής	1
2	Ζωάκια διπλού ελατηρίου	1
3	Διθέσια Κούνια Νηπίων	2
4	Τραμπάλα	1
5	Τσουλήθρα	1
6	Παιχνίδι ελατηρίου	2
7	Επιφ. Δαπέδου Ασφαλείας (βότσαλο)	85τμ
8	Φωτιστικό	3
9	Πινακίδα έργου	1

09	Πλατάνη Παιδική Χαρά εντός Πλατείας	
A/A	Περιγραφή Εξοπλισμού	Τμχ
1	Αυτοκινούμενος Μύλος Περιστροφής	1
2	Διθέσια Κούνια Νηπίων	1
3	Διθέσια Κούνια Παίδων	1
4	Τσουλήθρα	1
5	Παιχνίδι ελατηρίου	2
6	Δάπεδο Ασφαλείας (βότσαλο)	100τμ
7	Φωτιστικό	4
8	Πινακίδα έργου	1

10	Ριζάρι Παιδική Χαρά	
A/A	Περιγραφή Εξοπλισμού	Τμχ
1	Αυτοκινούμενος Μύλος Περιστροφής	1
2	Διθέσια Κούνια Νηπίων	1
3	Διθέσια Κούνια Παίδων	1
4	Παιχνίδι ελατηρίου	2
5	Δάπεδο Ασφαλείας (βότσαλο)	75τμ
6	Φωτιστικό	3
7	Πινακίδα έργου	1
8	πόρτα περίφραξης	1

11	Σωτήρα Παιδική Χαρά	
A/A	Περιγραφή Εξοπλισμού	Τμχ
1	Διθέσια Κούνια Νηπίων	1
2	Τραμπάλα	1
3	Παιχνίδι ελατηρίου	2
4	Δάπεδο Ασφαλείας (βότσαλο)	40τμ
5	Φωτιστικό	3
6	Πινακίδα έργου	1

12	Φλαμουριά Παιδική Χαρά εντός Παιδικού Σταθμού	
A/A	Περιγραφή Εξοπλισμού	Τμχ
1	Κινητό αλογάκι	1
2	Διθέσια Κούνια Νηπίων	1
3	Τσουλήθρα	1
4	Παιχνίδι ελατηρίου	3
5	Δάπεδο Ασφαλείας (βότσαλο)	40τμ
6	Φωτιστικό	3
7	Πινακίδα έργου	1

13	Φλαμουριά Παιδική Χαρά εντός Πλατείας	
A/A	Περιγραφή Εξοπλισμού	Τμχ
1	Αυτοκινούμενος Μύλος Περιστροφής	1
2	Μεταλλική διθέσια κούνια νηπίων	1
3	Μεταλλική διθέσια κούνια παιδών	1
4	Ξύλινη Τραμπάλα- ΜΕΤΑΛΛΙΚΗ	1
5	Ξύλινη τσουλήθρα 2m	1
6	Παιχνίδι ελατηρίου	2
7	Δάπεδο Ασφαλείας (βότσαλο)	100τμ
8	Φωτιστικό	4
9	Πινακίδα έργου	1

Τα κριτήρια επιλογής των ανωτέρω Παιδικών Χαρών ήταν

- Η ανάλυση της κατάστασης των υφιστάμενων Παιδικών Χαρών
- Πληθυσμιακά κριτήρια και κατανομή αδειοδοτημένων παιδικών χαρών εντός των ορίων του Δήμου Έδεσσας.
- Οι υφιστάμενες χρήσεις γης
- Το ιδιοκτησιακό καθεστώς
- Οι προϋποθέσεις του Προγράμματος Φιλόδημος II
- Η επιλεξιμότητα των απαιτούμενων δαπανών σε συνδυασμό με την υφιστάμενη κατάσταση των Παιδικών Χαρών, και σε κάθε περίπτωση
- η δυνατότητα Αδειοδότησης των Παιδικών Χαρών.

4. Απαιτήσεις υλικών των υπό προμήθεια ειδών

1. ΞΥΛΙΝΑ ΣΤΟΙΧΕΙΑ ΕΞΟΠΛΙΣΜΟΥ

ΞΥΛΕΙΑ ΓΕΝΙΚΗΣ ΧΡΗΣΗΣ

1.1 Τα φέροντα ξύλινα στοιχεία κατασκευάζονται από ξυλεία Αμερικανικής Πεύκης, υγρασίας 16-18%. Η ξυλεία είναι υλοτομημένη σύμφωνα με το DIN 1052 (Μέρος 1) κλάση A1 που ικανοποιεί τις συνθήκες καταλληλότητας του DIN 4074 (Μέρος 1 & 2 - Πριστή ξυλεία με μεγάλη αντοχή σε φορτίσεις).

1.2 ΦΥΣΙΚΕΣ ΙΔΙΟΤΗΤΕΣ

- Ειδικό Βάρος: 500kg/m³
- Συντελεστής συρρίκνωσης / διόγκωσης ανά 1% μεταβ. υγρασίας (μεταξύ (0-30%)

Ακτινικά 0,0015

Εφαπτομενικά 0,003

Κατά μήκος 0,00007

- Η θερμική διαστολή για κατασκευαστικούς σκοπούς είναι ασήμαντη.

ΔΟΚΟΙ (ΣΥΝΘΕΤΗ ΕΠΙΚΟΛΛΗΤΗ ΞΥΛΕΙΑ)

Σύνθετη πολυκολλητή ξυλεία Αμερικανικής Πεύκης σε συνδυασμό με Αφρικανική ξυλεία χρησιμοποιείται σε δομικά στοιχεία στα οποία τα φορτία που αναπτύσσονται είναι σημαντικά.

ΠΡΟΔΙΑΓΡΑΦΕΣ ΠΑΡΑΓΩΓΗΣ ΤΩΝ ΣΥΝΘΕΤΩΝ ΕΠΙΚΟΛΛΗΤΩΝ ΣΤΟΙΧΕΙΩΝ

1.3 Υγρασία (8-10%).

1.4 Οδοντωτή σφήνωση.

1.5 Μετά την ξήρανση (τελική υγρασία ξύλου κατά DIN 52183 : 8-12%) , η ξυλεία τεμαχίζεται κατά μήκος ώστε να αφαιρεθούν οι μη επιτρεπτοί ρόζοι και οι κάθε είδους δυσμορφίες του ξύλου που επηρεάζουν την αντοχή του και κατόπιν συρράβεται κατά μήκος με οδοντωτή σφήνωση ακολουθώντας την προδιαγραφή 1-10 του DIN 68140.

- Συγκόλληση ξύλου.

1.6 Η συγκόλληση του ξύλου γίνεται με κόλλες PVA (οξικό πολυβινύλιο) και καταλύτη βασικό ισοκυάνιο, με τα παρακάτω χαρακτηριστικά :

α. Αντοχή δεσμών κόλλας : DIN EN 204 - D4

β. Αντοχή σε υγρασία : DIN 68 705 AW

γ. Αντοχή σε θερμότητα : WATT '91 > 7 N/mm²

1.7 Όλα τα ξύλινα μέρη θα πρέπει να είναι βαμμένα με χρώματα υδατοδιαλυτά και ασφαλή για τους χρήστες για τους οποίους προορίζονται. Ο ανάδοχος έχει την ευθύνη και υποχρέωση να εξασφαλίζει **τη χρήση υλικών τα οποία έχουν χαρακτηριστικά ποιότητας, ανάλογα με αυτά, που προβλέπονται από τα εγκεκριμένα πρότυπα**, όπως προδιαγράφεται από την οδηγία EN1176-2008 και να μπορούν να πιστοποιηθούν για χρήση σε παιδικές χαρές από αναγνωρισμένο φορέα πιστοποίησης.

1.8 ΕΜΠΟΤΙΣΜΟΣ ΜΕ ΤΑΝΑΛΙΤΗ Ε3492 Ή ΑΝΤΙΣΤΟΙΧΟ .Ο εμποτισμός θα γίνεται με τη μέθοδο του πλήρους κυττάρου (vacuum-pressure vacuum). Στον εμποτισμό θα χρησιμοποιείται ΤΑΝΑΛΙΤΗ Ε3492 ή αντίστοιχο με τη μορφή διαλύματος συγκέντρωσης 3,5 g/l (3.5% βάρος/όγκο). Πριν τον εμποτισμό θα έχει ολοκληρωθεί η διαμόρφωση του ξύλου, δηλαδή θα έχει συμπληρωθεί οποιαδήποτε κοπή ή εντομή ή διάνοιξη οπών. Μετά τον εμποτισμό η ξυλεία θα αποθηκεύεται για διάστημα τουλάχιστον 7 ημερών ώστε να επέλθει συγκράτηση των συστατικών του διαλύματος και φυσική ξήρανση. Η παραπάνω παραγωγική επεξεργασία εξασφαλίζει την προστασία της ξυλείας από βιολογικές προσβολές.

1.9 ΕΓΧΡΩΜΕΣ ΕΠΙΦΑΝΕΙΕΣ Οι έγχρωμες επιφάνειες θα είναι κατασκευασμένες από HPL. Όλες οι εκτεθειμένες άκρες πρέπει να είναι στρογγυλεμένες, ώστε να μην υπάρχουν αιχμηρά άκρα.

1.11 HPL (High Pressure Laminate). Το HPL (High Pressure Laminate) είναι υλικό ανθεκτικό στις πιο ακραίες κλιματολογικές συνθήκες. Αποτελείται από κυτταρινικές ίνες εμποτισμένες σε φαινολικές ρητίνες, συγκολλημένες σε συνθήκες υψηλής πίεσης και θερμοκρασίας. Η εξωτερική επιφάνεια συγκροτείται από έγχρωμο διακοσμητικό φύλλο εμποτισμένο σε αμινοπλαστικές ρητίνες και αδιάβροχο επικάλυμμα ανθεκτικό στην ηλιακή ακτινοβολία. Η ειδική αυτή επιφάνεια εξασφαλίζει την προστασία του υλικού και από graffiti, καθότι δεν αφήνει πόρους στο υλικό, με αποτέλεσμα το graffiti να μπορεί να καθαρίσει εύκολα και να μην απαιτείται βαφή της επιφάνειας.

1.12 Το HPL συνοδεύεται από γραπτή εγγύηση καλής λειτουργίας διάρκειας 10 ετών για το χρώμα και την επιφάνεια του υλικού και 20 ετών για μηχανική αντοχή.

1.13 Σε περίπτωση χρήσης εναλλακτικού υλικού εκτός από HPL, θα πρέπει να χαρακτηρίζεται από παρόμοια υψηλή αντοχή και ανθεκτικότητα, το οποίο θα συνοδεύεται επίσης από την προαναφερόμενη γραπτή εγγύηση.

2. ΠΛΑΣΤΙΚΑ ΣΤΟΙΧΕΙΑ ΕΞΟΠΛΙΣΜΟΥ

2.1 Τα πλαστικά στοιχεία που θα χρησιμοποιηθούν για την κατασκευή του εξοπλισμού πρέπει να έχουν μεγάλη αντοχή στην υπεριώδη ακτινοβολία και σε αντίξοες καιρικές συνθήκες. Για τα παραπάνω θα χρησιμοποιούνται υλικά που έχουν και τη δυνατότητα ανακύκλωσης, όπως το πολυαιθυλένιο (PE), πολυπροπυλένιο (PP), και πολυαμίδιο (PA) τα οποία και θα φέρουν σταθεροποιητές για την προστασία από τις υπεριώδεις ακτινοβολίες του ήλιου.

2.2 Το HDPE (High Density Polyethylene – Υψηλής Πυκνότητας Πολυαιθυλένιο) είναι υλικό που αναγνωρίζεται παγκόσμια για τις αξιόλογες θερμομηχανικές, ηλεκτρικές και χημικές του ιδιότητες. Ανήκει στις κατηγορίες του πολυαιθυλενίου (τον κυριότερο εκπρόσωπο της οικογένειας των πολυολεφινών), το οποίο παράγεται μετά από πολυμερισμό του αιθυλενίου. Έχει αξιοσημείωτα μεγάλη αντοχή στη διάβρωση και την ηλιακή ακτινοβολία, ανεξάρτητα από τις γεωλογικές συνθήκες.

3. ΕΛΑΤΗΡΙΑ

3.1 Τα ελατήρια να είναι κατασκευασμένα από ελαστικό σύρμα χάλυβα 50 CrV με άξονα διαμέτρου τουλάχιστον 18mm και να έχουν κατασκευαστεί σύμφωνα με το Πρότυπο DIN 17223. Η επιφανειακή σκλήρυνση να επιτυγχάνεται μέσω της διαδικασίας «σφυρηλάτησης» προκειμένου να επιτευχθεί η βελτίωση της αντοχής στις δυναμικές εντάσεις. Η αντιδιαβρωτική προστασία ενάντια στους ατμοσφαιρικούς παράγοντες να επιτυγχάνεται πρώτα μέσω της επεξεργασίας φωσφάτωσης με ψευδάργυρο ή αντίστοιχης επεξεργασίας και μετά με την βαφή με σκόνη (πολυεστέρα) που προσδίδει στη βάση μεγαλύτερη προστασία.

4. ΤΣΟΥΛΗΘΡΕΣ

4.1 Οι πίστες των τσουληθρών να είναι κατασκευασμένες από ανοξείδωτο χάλυβα AISI 430 πάχους 15/10 περίπου. Η επιφάνεια να υποβάλλεται σε μία ειδική επεξεργασία που της προσδίδει μία υψηλή επιφανειακή στιλπνότητα. Από πλευράς μηχανικής αντοχής ο προμηθευτής να δηλώνει τα εξής:

4.2 Τάση θραύσης περίπου 83Kg και

4.3 Τάση εξασθένησης περίπου 63Kg.

5. ΑΛΥΣΙΔΕΣ

5.1 Οι αλυσίδες να είναι κατασκευασμένες από χάλυβα γαλβανισμένο εν θερμώ κοσκινισμένο έτσι ώστε να αφαιρεθούν οι επιφανειακές τραχύτητες. Να φέρουν διαστάσεις:

διάμετρος του άξονα: περίπου 6 χιλιοστά

βήμα κρίκου: περίπου 18,5 χιλιοστά

πλάτος: περίπου 20 χιλιοστά

5.2 Οι αλυσίδες να αντέχουν ένα μέγιστο φορτίο με διαμήκη δύναμη έλξης περίπου 700Kg και να έχουν ένα φορτίο θραύσης που δηλώθηκε από τον κατασκευαστή περίπου 1.400Kg.

6. ΔΙΧΤΥΑ ΚΑΙ ΣΧΟΙΝΙΑ

6.1 Δίχτυα, γέφυρες με σχοινιά, μεμονωμένα σχοινιά και σχοινιά αναρρίχησης να κατασκευάζονται με ίνες που έχουν σχεδιαστεί και κατασκευαστεί ειδικά για τα παιχνίδια με σχοινιά έχοντας δοκιμαστεί και εγκριθεί σύμφωνα με τις συγκεκριμένες προδιαγραφές του Προτύπου EN 1176. Συγκεκριμένα, να έχουν κατασκευαστεί με σχοινιά τύπου FORTA-HERCULES των 16 και 18mm με 6 κλώνους διαμέτρου περίπου 2,0mm από γαλβανισμένο χάλυβα, με επένδυση από πολυαμιδικό υλικό ή προπυλένιο υψηλής αντοχής στη φθορά και στους ατμοσφαιρικούς παράγοντες.

6.2 Η συναρμολόγηση των ινών να γίνεται μέσω ενός συνδετήρα από πλαστικό ή πρεσαρισμένο αλουμίνιο χωρίς να φθείρει την επένδυση και εξασφαλίζοντας πλήρη ασφάλεια στο παιχνίδι προκειμένου να μην υπάρχουν κενές γωνίες, προεξοχές και επικίνδυνες σχισμές.

7. DURAPOL

7.1 Πολυμερές μορφοποιημένο, με υψηλή αντοχή σε ακραίες θερμοκρασίες. Είναι δοκιμασμένο σε κρούση. Δεν ξεφλουδίζει, δεν σκουριάζει και δεν ξεβάφει. Έχει μεγάλη αντοχή σε βανδαλισμούς και ακραίες καιρικές συνθήκες. Ιδανικό για εξωτερική χρήση.

8. GFRP (Glass Fiber Reinforced Plastic)- Ενισχυμένος πολυεστέρας

8.1 Σύνθετο πλαστικό, πολυεστέρας ενισχυμένος με επιμήκεις ίνες υάλου. Υλικό ιδιαίτερα υψηλής αντοχής στην υπεριώδη ακτινοβολία και τις ακραίες καιρικές συνθήκες.

Μικρουλικά, σύνδεσμοι **και λοιπά πλαστικά** μέρη κατασκευάζονται από υλικά υψηλής αντοχής σε ακτινοβολία και υψηλές θερμοκρασίες που έχουν και τη δυνατότητα ανακύκλωσης όπως το πολυαιθυλένιο (PE), πολυπροπυλένιο (PP), και πολυαμίδιο (PA) τα οποία και φέρουν σταθεροποιητές για την προστασία από τις υπεριώδεις ακτινοβολίες του ήλιου.

9. ΣΥΝΔΕΣΜΟΛΟΓΙΑ

9.1 Όλες οι βίδες στήριξης θα καλύπτονται από στρογγυλεμένα πλαστικά προστατευτικά, τα οποία θα παρέχουν ασφάλεια, ενώ συγχρόνως θα αποτελούν διακοσμητικά στοιχεία του εξοπλισμού.

10. ΜΕΤΑΛΛΙΚΑ ΣΤΟΙΧΕΙΑ ΕΞΟΠΛΙΣΜΟΥ

10.1 Τα μεταλλικά μη ανοξείδωτα στοιχεία που θα χρησιμοποιηθούν για την κατασκευή του εξοπλισμού (αλυσίδες, βίδες, σύνδεσμοι κλπ) θα είναι από χάλυβα θερμογαλβανισμένο (με ψευδάργυρο), όπου θα έχει προηγηθεί προετοιμασία της επιφάνειας με αμβοβολή. Οι διαστάσεις και διατομές των μεταλλικών στοιχείων πρέπει να είναι επαρκείς για να παραλάβουν τα φορτία για τα οποία έχουν μελετηθεί σύμφωνα με τις σχετικές νόρμες ώστε να αντέχουν στη διάβρωση και σε αντίξοες καιρικές συνθήκες.

11. ΧΡΩΜΑΤΑ ΚΑΙ ΥΛΙΚΑ ΒΑΦΗΣ

11.1 Τα βερνίκια και τα χρώματα με τα οποία θα προστατεύονται τα ξύλινα μέρη θα πρέπει να είναι κατάλληλα για εξωτερική χρήση και να μην περιέχουν μόλυβδο, χρώμιο, κάδμιο ή άλλα βαρέα μέταλλα. Και τα βερνίκια και τα χρώματα θα έχουν βάση το νερό ώστε να είναι κατάλληλα και ασφαλή για τα παιδιά. Η διαδικασία χρωματισμού των ξύλινων μερών, θα γίνεται με διαδικασία εμβάπτισμού.

11.2 Για την προστασία κατά της σκουριάς, τα μεταλλικά μέρη βάφονται ηλεκτροστατικά με πούδρα polyester, δύο στρωμάτων.

11.3 Οι λακαρισμένες επιφάνειες από πολυστρωματικό θαλάσσης να βάφονται σε υδάτινη βάση με μονοσυστατικά βερνίκια πιστοποιημένα κατά EN 927-1, που δεν περιέχουν βαρέα μέταλλα (χρώμιο, κάδμιο

και μόλυβδο) και να έχουν περίπου λιγότερο από 5gr/kg κόντρα πλακέ ουσίες που έχουν χαρακτηριστεί επικίνδυνες από την Οδηγία ΕΟΚ 67/548.

11.4 Τα εξαρτήματα από μασίφ ξύλο και ελάσματα πεύκου εμποτισμένου με πίεση να δέχονται μία επεξεργασία με χρωστικά προϊόντα εμποτισμού πιστοποιημένα βάσει του Προτύπου EN 927-1 τα οποία να περιέχουν σε ένα ποσοστό κατά βάρος μικρότερο του 2% περίπου ουσίες που έχουν χαρακτηριστεί επιβλαβείς από την Οδηγία της Ε.Ο.Κ. 67/548 και σε ένα ποσοστό κατά βάρος μικρότερο του 1 και του 2% περίπου αντίστοιχα οργανικούς και αρωματικούς διαλύτες. Αυτή η διαδικασία επιβάλλεται να πραγματοποιηθεί προκειμένου να προστατεύσει το ξύλο από την εκφυλιστική δράση που οφείλεται στις ακτίνες UV (φωτολυτική δράση στην λιγνίνη, αιτία γκριζαρίσματος του ξύλου) επιβραδύνοντας το γκριζάρισμα του ξύλου.

12. ΣΥΓΚΟΛΛΗΤΙΚΑ ΥΛΙΚΑ

12.1 Τα εξαρτήματα από ξύλινο έλασμα, να χρησιμοποιούνται εκεί όπου είναι σημαντική η σταθερότητα του μεγέθους (π.χ. δοκοί στήριξης) και η μείωση των φαινομένων σκασίματος. Να κατασκευάζονται με μία συγκολλητική ουσία κατασκευής τύπου I (χρήση σε εξωτερικό περιβάλλον) σύμφωνη με το EN 301 και δοκιμασμένη βάσει του Προτύπου EN 302. Αυτή η συγκολλητική ουσία, να περιέχει λιγότερο από 5% περίπου οργανικούς διαλύτες και να είναι πιστοποιημένη για την παραγωγή φερουσών κατασκευών από ξύλο σύμφωνα με το DIN 1052.

5. Τεχνικές Περιγραφές του υπό προμήθεια εξοπλισμού

A.T. 1 Μεταλλική διθέσια κούνια νηπίων

1.1 Μετρικά μεγέθη

Διαστάσεις κατασκευής (ΜxΠxΥ):	3600mm X 1300X 2300 mm περίπου ±5%
Χώρος ασφαλείας κατασκευής (ΜxΠ):	7200mm x 3600 mm περίπου ±5%
Ανώτατο ύψος πτώσης:	1200 mm μέγιστο
Ηλικιακή ομάδα χρήσης:	1.5+

1.2 Το όργανο να αποτελείται από:

- Μια (1) μεταλλική οριζόντια δοκό
- Τέσσερα (4) μεταλλικά υποστηλώματα
- -Δύο (2) καθίσματα κούνιας νηπίων

Επίσης πρέπει να έχει τα ακόλουθα χαρακτηριστικά:

1.3 Κατασκευή από γαλβανισμένους χαλυβδοσωλήνες με μεταλλικούς συνδέσμους και στηρίγματα

1.4 Δοκός ανάρτησης απο χαλυβδοσωλήνα βαρέως τύπου Φ 90mm

1.5 Γαλβανισμένες Αλυσίδες μήκους 1,15 m με ελεύθερο άνοιγμα κρίκου 5 mm για να αποφεύγεται η παγίδευση δακτύλων.

1.6 Κουζινέτα αποτελούμενα από κέλυφος αλουμινίου, ανοξειδωτο άξονα και δακτυλίδια από φωσφορούχο ορείχαλκο, στηριζόμενα στην κεντρική δοκό της κούνιας γαλβανισμένους κοχλίες με παξιμάδι ασφαλείας, κατά τρόπο ώστε να μην περιστρέφονται οι αλυσίδες όταν κινείται η κούνια.

1.7 Καθίσματα ασφαλείας διαστάσεων περίπου 440X180X250mm, από ελαστικό υλικό, ρυθμισμένα σε στάθμη 0,40 m από το έδαφος (θέση ηρεμίας), με πλευρικές αποστάσεις ασφαλείας από τους ορθοστάτες της κούνιας 0,50 m και μεταξύ τους απόσταση 0,70 m.

1.8 Τα καθίσματα να εξασφαλίζουν την περιμετρική προστασία του νηπίου-χρήστη.

1.9 Πάκτωση των ορθοστατών στο έδαφος, σε βάθος τουλάχιστον 40 cm, σύμφωνα με τις οδηγίες του προμηθευτή του εξοπλισμού.

1.10 Οι θεμελιώσεις του οργάνου θα τηρούν τις απαιτήσεις και τις μεθόδους της παραγράφου 4.2.14 του EN:1176- 1 συναρτήσει του εδάφους. Τα υλικά θεμελίωσης θα συνιστώνται από σκυροδέματος C 20/25 και μεταλλική αγκύρωση.

1.11 Η προσφερόμενη τιμή του οργάνου περιλαμβάνει όλες τις εργασίες για μεταφορά, τοποθέτηση μαζί με τυχόν εκσκαφές, σκυροδετήσεις κλπ.

1.12 Το όργανο συμμορφώνεται με το πρότυπο ΕΛΟΤ EN 1176 και φέρει πιστοποιητικό από αναγνωρισμένο φορέα πιστοποίησης. Επίσης πληροί τις προϋποθέσεις του κεφαλαίου «Απαιτήσεις υλικών των υπό προμήθεια ειδών» του παρόντος τεύχους Μελέτης.

A.T.2 Μεταλλική διθέσια κούνια παιδών

2.1 Μετρικά μεγέθη

Διαστάσεις κατασκευής (ΜxΠxΥ):	3600mm X 1300X 2300 mm περίπου ±5%
Χώρος ασφαλείας κατασκευής (ΜxΠ):	7200mm x 3600 mm περίπου ±5%
Ανώτατο ύψος πτώσης:	1200 mm μέγιστο
Ηλικιακή ομάδα χρήσης:	3+

2.2 Το όργανο να αποτελείται από:

- Μια (1) μεταλλική οριζόντια δοκό
- Τέσσερα (4) μεταλλικά υποστηλώματα
- -Δύο (2) καθίσματα κούνιας νηπίων

Προμήθεια και εγκατάσταση σε παιδική χαρά μονάδας κούνιας δύο θέσεων με τα ακόλουθα χαρακτηριστικά:

2.3 Κατασκευή από γαλβανισμένους χαλυβδοσωλήνες με μεταλλικούς συνδέσμους και στηρίγματα

2.4 Δοκός ανάρτησης απο χαλυβδοσωλήνα βαρέως τύπου Φ 90mm

2.5 Γαλβανισμένες Αλυσίδες μήκους 1,15 m με ελεύθερο άνοιγμα κρίκου 5 mm για να αποφεύγεται η παγίδευση δακτύλων.

2.6 Κουζινέτα αποτελούμενα από κέλυφος αλουμινίου, ανοξείδωτο άξονα και δακτυλίδια από φωσφορούχο ορείχαλκο, στηριζόμενα στην κεντρική δοκό της κούνιας γαλβανισμένους κοχλίες με παξιμάδι ασφαλείας, κατά τρόπο ώστε να μην περιστρέφονται οι αλυσίδες όταν κινείται η κούνια.

2.7 Καθίσματα ασφαλείας διαστάσεων περίπου 440X180X400mm, από ελαστικό υλικό, ρυθμισμένα σε στάθμη 0,40 m από το έδαφος (θέση ηρεμίας), με πλευρικές αποστάσεις ασφαλείας από τους ορθοστάτες της κούνιας 0,50 m και μεταξύ τους απόσταση 0,70 m.

2.8 Πάκτωση των ορθοστατών στο έδαφος, σε βάθος τουλάχιστον 40 cm, σύμφωνα με τις Πάκτωση των ορθοστατών στο έδαφος, σε βάθος τουλάχιστον 40 cm, σύμφωνα με τις οδηγίες του προμηθευτή του εξοπλισμού.

2.9 Οι θεμελιώσεις του οργάνου θα τηρούν τις απαιτήσεις και τις μεθόδους της παραγράφου 4.2.14 του EN:1176- 1 συναρτήσει του εδάφους. Τα υλικά θεμελίωσης θα συνιστώνται από σκυροδέματος C 20/25 και μεταλλική αγκύρωση.

2.10 Η προσφερόμενη τιμή του οργάνου περιλαμβάνει όλες τις εργασίες για μεταφορά, τοποθέτηση μαζί με τυχόν εκσκαφές, σκυροδετήσεις κλπ.

2.11 Το όργανο συμμορφώνεται με το πρότυπο ΕΛΟΤ EN 1176 και φέρει πιστοποιητικό από αναγνωρισμένο φορέα πιστοποίησης. Επίσης πληροί τις προϋποθέσεις του κεφαλαίου «Απαιτήσεις υλικών των υπό προμήθεια ειδών» του παρόντος τεύχους Μελέτης.

A.T. 3 Ξύλινη διθέσια κούνια νηπίων

3.1 Μετρικά μεγέθη

Διαστάσεις κατασκευής (ΜxΠxΥ):	3700mm X 1680X 2300 mm περίπου ±5%
Χώρος ασφαλείας κατασκευής (ΜxΠ):	7200 mm x 3700 mm περίπου ±5%
Ανώτατο ύψος πτώσης:	1200 mm μέγιστο
Ηλικιακή ομάδα χρήσης:	1,5+

- 3.2 Ξύλινα στοιχεία από ξυλεία υψηλής αντοχής, επεξεργασμένα ώστε να αποκτήσουν λεία επιφάνεια (χωρίς οποιοσδήποτε ακίδες), βαμμένα με υδατοδιαλυτές, μη τοξικές βαφές, υψηλής αντοχής στην φθορά και την υπεριώδη ακτινοβολία.
- 3.3 Η οριζόντια δοκός ανάρτησης θα είναι μεταλλική κατάλληλης διατομής και αντοχής καθώς και οι συνδέσεις της με τα ξύλινα υποστηλώματα θα γίνεται με ειδικά τεμάχια που θα εξασφαλίζουν τη σωστή συναρμογή και αντοχή στο χρόνο. Η μεταλλικά δοκός θα είναι γαλβανισμένη και θα έχει χρώμα κόκκινο.
- 3.4 Η στήριξη υλοποιείται με τέσσερα ξύλινα υποστηλώματα, δύο σε κάθε πλευρά, από πολυκολλητές δοκούς διαστάσεων 100X100 mm.
- 3.5 Γαλβανισμένες Αλυσίδες μήκους 1,15 m με ελεύθερο άνοιγμα κρίκου 5 mm για να αποφεύγεται η παγίδευση δακτύλων.
- 3.6 Κουζινέτα αποτελούμενα από κέλυφος αλουμινίου, ανοξείδωτο άξονα και δακτυλίδια από φωσφορούχο ορείχαλκο, στηριζόμενα στην κεντρική δοκό της κούνιας γαλβανισμένους κοχλίες με παξιμάδι ασφαλείας, κατά τρόπο ώστε να μην περιστρέφονται οι αλυσίδες όταν κινείται η κούνια.
- 3.7 Καθίσματα ασφαλείας διαστάσεων περίπου 440X180X250mm, από ελαστικό υλικό, ρυθμισμένα σε στάθμη 0,40 m από το έδαφος (θέση ηρεμίας), με πλευρικές αποστάσεις ασφαλείας από τους ορθοστάτες της κούνιας 0,50 m και μεταξύ τους απόσταση 0,70 m.
- 3.8 Τα καθίσματα να εξασφαλίζουν την περιμετρική προστασία του νηπίου-χρήστη.
- 3.9 Πάκτωση των ορθοστατών στο έδαφος, σε βάθος τουλάχιστον 40 cm, σύμφωνα με τις Πάκτωση των ορθοστατών στο έδαφος, σε βάθος τουλάχιστον 40 cm, σύμφωνα με τις οδηγίες του προμηθευτή του εξοπλισμού.
- 3.10 Οι θεμελιώσεις του οργάνου θα τηρούν τις απαιτήσεις και τις μεθόδους της παραγράφου 4.2.14 του EN:1176- 1 συναρτήσει του εδάφους. Τα υλικά θεμελίωσης θα συνιστώνται από σκυροδέματος C 20/25 και μεταλλική αγκύρωση.
- 3.11 Η προσφερόμενη τιμή του οργάνου περιλαμβάνει όλες τις εργασίες για μεταφορά, τοποθέτηση μαζί με τυχόν εκσκαφές, σκυροδετήσεις κλπ.
- 3.12 Το όργανο συμμορφώνεται με το πρότυπο ΕΛΟΤ EN 1176 και φέρει πιστοποιητικό από αναγνωρισμένο φορέα πιστοποίησης. Επίσης πληροί τις προϋποθέσεις του κεφαλαίου «Απαιτήσεις υλικών των υπό προμήθεια ειδών» του παρόντος τεύχους Μελέτης.

A.T.4 Ξύλινη διθέσια κούνια παιδών

4.1 Μετρικά μεγέθη

Διαστάσεις κατασκευής (ΜxΠxΥ):	3700mm X 1680X 2300 mm περίπου ±5%
Χώρος ασφαλείας κατασκευής (ΜxΠ):	7200 mm x 3700 mm περίπου ±5%
Ανώτατο ύψος πτώσης:	1200 mm μέγιστο
Ηλικιακή ομάδα χρήσης:	3+

- 4.2 Ξύλινα στοιχεία από ξυλεία υψηλής αντοχής, επεξεργασμένα ώστε να αποκτήσουν λεία επιφάνεια (χωρίς οποιεσδήποτε ακίδες), βαμμένα με υδατοδιαλυτές, μη τοξικές βαφές, υψηλής αντοχής στην φθορά και την υπεριώδη ακτινοβολία.
- 4.3 Η οριζόντια δοκός ανάρτησης θα είναι μεταλλική κατάλληλης διατομής και αντοχής καθώς και οι συνδέσεις της με τα ξύλινα υποστηλώματα θα γίνεται με ειδικά τεμάχια που θα εξασφαλίζουν τη σωστή συναρμογή και αντοχή στο χρόνο. Η μεταλλικά δοκός θα είναι γαλβανισμένη και θα έχει χρώμα κόκκινο.
- 4.4 Η στήριξη υλοποιείται με τέσσερα ξύλινα υποστηλώματα, δύο σε κάθε πλευρά, από πολυκολλητές δοκούς διαστάσεων 100X100 mm.
- 4.5 Γαλβανισμένες Αλυσίδες μήκους 1,15 m με ελεύθερο άνοιγμα κρίκου 5 mm για να αποφεύγεται η παγίδευση δακτύλων.
- 4.6 Κουζινέτα αποτελούμενα από κέλυφος αλουμινίου, ανοξειδωτο άξονα και δακτυλίδια από φωσφορούχο ορείχαλκο, στηριζόμενα στην κεντρική δοκό της κούνιας γαλβανισμένους κοχλίες με παξιμάδι ασφαλείας, κατά τρόπο ώστε να μην περιστρέφονται οι αλυσίδες όταν κινείται η κούνια.
- 4.7 Καθίσματα ασφαλείας διαστάσεων περίπου 440X180X40mm, από ελαστικό υλικό, ρυθμισμένα σε στάθμη 0,40 m από το έδαφος (θέση ηρεμίας), με πλευρικές αποστάσεις ασφαλείας από τους ορθοστάτες της κούνιας 0,50 m και μεταξύ τους απόσταση 0,70 m.
- 4.8 Πάκτωση των ορθοστατών στο έδαφος, σε βάθος τουλάχιστον 40 cm, σύμφωνα με τις Πάκτωση των ορθοστατών στο έδαφος, σε βάθος τουλάχιστον 40 cm, σύμφωνα με τις οδηγίες του προμηθευτή του εξοπλισμού.
- 4.9 Οι θεμελιώσεις του οργάνου θα τηρούν τις απαιτήσεις και τις μεθόδους της παραγράφου 4.2.14 του EN:1176- 1 συναρτήσει του εδάφους. Τα υλικά θεμελίωσης θα συνιστώνται από σκυροδέματος C 20/25 και μεταλλική αγκύρωση.
- 4.10 Η προσφερόμενη τιμή του οργάνου περιλαμβάνει όλες τις εργασίες για μεταφορά, τοποθέτηση μαζί με τυχόν εκσκαφές, σκυροδετήσεις κλπ.
- 4.11 Το όργανο συμμορφώνεται με το πρότυπο ΕΛΟΤ EN 1176 και φέρει πιστοποιητικό από αναγνωρισμένο φορέα πιστοποίησης. Επίσης πληροί τις προϋποθέσεις του κεφαλαίου «Απαιτήσεις υλικών των υπό προμήθεια ειδών» του παρόντος τεύχους Μελέτης.

A.T.5 Διθέσια κούνια νηπίων αλουμινίου

5.1 Μετρικά μεγέθη

Διαστάσεις κατασκευής (ΜxΠxΥ):	3500mm X 1680X 2300 mm περίπου ±10%
Χώρος ασφαλείας κατασκευής (ΜxΠ):	7200 mm x 3500 mm περίπου ±10%
Ανώτατο ύψος πτώσης:	1200 mm μέγιστο
Ηλικιακή ομάδα χρήσης:	1,5+

5.2 Το όργανο αποτελείται από :

- Μία (1) αλουμινένια οριζόντια δοκό,
- Τέσσερα (4) αλουμινένια υποστυλώματα,
- Δύο (2) καθίσματα νηπίων με αλυσίδες.
- Δύο (2) χαλύβδινα ελάσματα στήριξης

5.3 Η οριζόντια δοκός της κούνιας κατασκευάζεται από δοκό αλουμινίου διαστάσεων 100X100mm και πάχους 2mm, που φέρει ειδικό προφίλ, με εξωτερική απόδοση αρμού ή όχι, και επιπλέον εσωτερική ενίσχυση με οκτώ νευρώσεις ύψους 20mm και πάχους 2mm τουλάχιστον.

5.4 Η οριζόντια δοκός φέρει επιπλέον εσωτερική ενίσχυση από χαλύβδινη κοιλοδοκό πάχους 2mm. Στηρίζεται σε τέσσερα κεκλιμένα υποστυλώματα, ένα ζεύγος σε κάθε πλευρά, από δοκούς αλουμινίου διαστάσεων 100X100mm και πάχους 2,5mm, όμοιου προφίλ. Η μέθοδος στήριξης της οριζόντιας δοκού με τα κεκλιμένα υποστυλώματα αποτελείται από δύο κατάλληλα διαμορφωμένα χαλύβδινα ελάσματα σε σχήμα τραπεζίου. Στο κάτω μέρος της δοκού και σε κατάλληλες θέσεις βιδώνονται τέσσερα κουζινέτα ειδικά σχεδιασμένα έχοντας την δυνατότητα κίνησης δεξιά-αριστερά & μπρος-πίσω για την ανάρτηση των καθισμάτων. (Οι ανωτέρω διατομές δεν είναι δεσμευτικές, αρκεί να υπάρχει μελέτη στατικής επάρκειας και σχετική βεβαίωση από διπλωματούχο πολιτικό μηχανικό)

5.5 Τα καθίσματα έχουν διαστάσεις 440X330X290mm και είναι κατασκευασμένα από καουτσούκ με εσωτερική ενίσχυση από αλουμίνιο. Έχουν την μορφή «λίχνου» όπου το παιδί φωλιάζει στη θέση και προστατεύεται περιμετρικά. Αναρτώνται από τα κουζινέτα με τη χρήση ζεύγους γαλβανισμένων αλυσίδων.

5.6 Τα στοιχεία αλουμινίου φέρουν κατάλληλη ηλεκτροστατική βαφή χρώματος επιλογής της Υπηρεσίας από χρωματολόγιο που θα προσκομίσει ο Ανάδοχος.

5.7 Οι θεμελιώσεις του οργάνου θα τηρούν τις απαιτήσεις και τις μεθόδους της παραγράφου 4.2.14 του EN:1176- 1 συναρτήσει του εδάφους. Τα υλικά θεμελίωσης θα συνιστώνται από σκυροδέματος C 20/25 και μεταλλική αγκύρωση.

5.8 Η προσφερόμενη τιμή του οργάνου περιλαμβάνει όλες τις εργασίες για μεταφορά, τοποθέτηση μαζί με τυχόν εκκαφές, σκυροδετήσεις κλπ.

5.9 Το όργανο συμμορφώνεται με το πρότυπο ΕΛΟΤ EN 1176 και φέρει πιστοποιητικό από αναγνωρισμένο φορέα πιστοποίησης. Επίσης πληροί τις προϋποθέσεις του κεφαλαίου «Απαιτήσεις υλικών των υπό προμήθεια ειδών» του παρόντος τεύχους Μελέτης.

ΑΡΘΡΟ Α.Τ.6 Διθέσια κούνια παιδών αλουμινίου

6.1 Μετρικά μεγέθη

Διαστάσεις κατασκευής (ΜxΠxΥ):	3500mm X 1680X 2300 mm περίπου ±10%
Χώρος ασφαλείας κατασκευής (ΜxΠ):	7200 mm x 3400 mm περίπου ±10%
Ανώτατο ύψος πτώσης:	1200 mm μέγιστο
Ηλικιακή ομάδα χρήσης:	3+

6.2 Το όργανο αποτελείται από :

- Μία (1) αλουμινένια οριζόντια δοκό,
- Τέσσερα (4) αλουμινένια υποστυλώματα,
- Δύο (2) καθίσματα νηπίων με αλυσίδες.
- Δύο (2) χαλύβδινα ελάσματα στήριξης

6.3 Η οριζόντια δοκός της κούνιας κατασκευάζεται από δοκό αλουμινίου διαστάσεων 100X100mm και πάχους 2mm, που φέρει ειδικό προφίλ, με εξωτερική απόδοση αρμού ή όχι, και επιπλέον εσωτερική ενίσχυση με οκτώ νευρώσεις ύψους 20mm και πάχους 2mm τουλάχιστον.

6.4 Η οριζόντια δοκός φέρει επιπλέον εσωτερική ενίσχυση από χαλύβδινη κοιλοδοκό πάχους 2mm. Στηρίζεται σε τέσσερα κεκλιμένα υποστυλώματα, ένα ζεύγος σε κάθε πλευρά, από δοκούς αλουμινίου διαστάσεων 100X100mm και πάχους 2,5mm, όμοιου προφίλ. Η μέθοδος στήριξης της οριζόντιας δοκού με τα κεκλιμένα υποστυλώματα αποτελείτε, από δύο κατάλληλα διαμορφωμένα χαλύβδινα ελάσματα σε σχήμα τραπεζίου. Στο κάτω μέρος της δοκού και σε κατάλληλες θέσεις βιδώνονται τέσσερα κουζινέτα ειδικά σχεδιασμένα έχοντας την δυνατότητα κίνησης δεξιά-αριστερά & μπρος-πίσω για την ανάρτηση των καθισμάτων. (Οι ανωτέρω διατομές δεν είναι δεσμευτικές, αρκεί να υπάρχει μελέτη στατικής επάρκειας και σχετική βεβαίωση από διπλωματούχο πολιτικό μηχανικό).

6.5 Τα καθίσματα έχουν διαστάσεις 440X180X400mm και είναι κατασκευασμένα από καουτσούκ με εσωτερική ενίσχυση από αλουμίνιο. Αναρτώνται από τα κουζινέτα με τη χρήση ζεύγους γαλβανισμένων αλυσίδων.

6.6 Τα στοιχεία αλουμινίου φέρουν κατάλληλη ηλεκτροστατική βαφή χρώματος επιλογής της Υπηρεσίας από χρωματολόγιο που θα προσκομίσει ο Ανάδοχος.

6.7 Οι θεμελιώσεις του οργάνου θα τηρούν τις απαιτήσεις και τις μεθόδους της παραγράφου 4.2.14 του ΕΝ:1176- 1 συναρτήσει του εδάφους. Τα υλικά θεμελίωσης θα συνιστώνται από σκυροδέματος C 20/25 και μεταλλική αγκύρωση.

6.8 Η προσφερόμενη τιμή του οργάνου περιλαμβάνει όλες τις εργασίες για μεταφορά, τοποθέτηση μαζί με τυχόν εκσκαφές, σκυροδετήσεις κλπ.

6.9 Το όργανο συμμορφώνεται με το πρότυπο ΕΛΟΤ ΕΝ 1176 και φέρει πιστοποιητικό από αναγνωρισμένο φορέα πιστοποίησης. Επίσης πληροί τις προϋποθέσεις του κεφαλαίου «Απαιτήσεις υλικών των υπό προμήθεια ειδών» του παρόντος τεύχους Μελέτης.

A.Τ. 7 Αυτοκινούμενος Μύλος Περιστροφής

7.1 Μετρικά μεγέθη

Διαστάσεις κατασκευής (ΜxΠxΥ):	Ø160 cm h 80 cm περίπου ±5%
Χώρος ασφαλείας κατασκευής (ΜxΠ):	Ø560cm περίπου ±5%
Ανώτατο ύψος πτώσης:	100cm μέγιστο
Ηλικιακή ομάδα χρήσης:	3– 9 ετών

7.2 Η περιστροφική πλατφόρμα να είναι κατασκευασμένη από κόντρα πλακέ θαλάσσης πάχους περίπου 30mm και η τελική επιφάνεια να είναι αντιολισθηρή.

7.3 Τα καθίσματα να κατασκευάζονται από ανοξείδωτο χάλυβα 304, με 8mm πάχος περίπου MEG συμπλήρωση κατάλληλο για εξωτερική χρήση.

7.4 Το περιμετρικό κάγκελο να είναι κατασκευασμένο από γαλβανισμένο χάλυβα διαμέτρου Φ 26-30 mm σύμφωνα με τα πρότυπα UNI EN ISO 1461. Στο κέντρο του πατώματος να βρίσκεται ο άξονας περιστροφής από μασίφ χαλύβδινο σωλήνα Φ 45mm τουλάχιστον καλυμμένος από αντίστοιχο σωλήνα γαλβανισμένου χάλυβα.

7.5 Τα μεταλλικά στοιχεία που χρησιμοποιούνται για την κατασκευή (βίδες, σύνδεσμοι, κλπ) να είναι από ανοξείδωτο χάλυβα. Να χρησιμοποιούνται πλαστικά στοιχεία για την κάλυψη των κοχλίων και οποιοδήποτε άλλο στοιχείο προβλέπεται από τον κατασκευαστή.

7.6 Οι θεμελιώσεις του οργάνου θα τηρούν τις απαιτήσεις και τις μεθόδους της παραγράφου 4.2.14 του EN:1176- 1 συναρτήσει του εδάφους. Τα υλικά θεμελίωσης θα συνιστώνται από σκυροδέματος C 20/25 και μεταλλική αγκύρωση.

7.7 Η προσφερόμενη τιμή του οργάνου περιλαμβάνει όλες τις εργασίες για μεταφορά, τοποθέτηση μαζί με τυχόν εκσκαφές, σκυροδετήσεις κλπ.

7.8 Το όργανο συμμορφώνεται με το πρότυπο ΕΛΟΤ EN 1176 και φέρει πιστοποιητικό από αναγνωρισμένο φορέα πιστοποίησης. Επίσης πληροί τις προϋποθέσεις του κεφαλαίου «Απαιτήσεις υλικών των υπό προμήθεια ειδών» του παρόντος τεύχους Μελέτης.

ΑΡΘΡΟ Α.8 Αυτοκινούμενος Μύλος Περιστροφής Αλουμινίου

8.1 Μετρικά μεγέθη

Διαστάσεις κατασκευής (ΜxΠxΥ):	Ø150 cm h 100 cm περίπου ±10%
Χώρος ασφαλείας κατασκευής (ΜxΠ):	Ø560cm περίπου 10%
Ανώτατο ύψος πτώσης:	100cm μέγιστο
Ηλικιακή ομάδα χρήσης:	3– 9 ετών

8.2 Το όργανο αποτελείται από :

- (1) Μία βάση στήριξης,
- (1) Έναν μύλο παιδων,
- (1) Έναν άξονα περιστροφής.

8.3 Η βάση στήριξης του μύλου να είναι κατασκευασμένη από κοίλους δοκούς τετραγωνικής διατομής 30X30mm. Πάνω στη βάση τοποθετείται το πάτωμα από φύλλο αλουμινίου με αντιολισθητική επιφάνεια στη μία πλευρά. Πάνω στο πάτωμα τοποθετούνται σταυροειδώς δύο κάγκελα στήριξης 840mm από σιδηροσωλήνα Φ32mm.

8.4 Τα κάγκελα έχουν μορφή στρογγυλεμένου Γ και συνδέονται με την κεντρική κολώνα από προφίλ αλουμινίου διατάσεων 100mm x 100mm. Στο κέντρο του πατώματος να βρίσκεται ο άξονας περιστροφής από μασίφ χαλύβδινο σωλήνα Φ40mm, καλυμμένος με σιδηροσωλήνα Φ88mm x 4mm. Ο άξονας μέσω κατάλληλης διάταξης ένσφαιρων τριβέων (ρουλεμάν), παραλαμβάνει την περιστροφική κίνηση του μύλου. Ο μύλος να προορίζεται για χρήση σε εξωτερικό χώρο. (Οι ανωτέρω διατομές δεν είναι δεσμευτικές, αρκεί να υπάρχει μελέτη στατικής επάρκειας και σχετική βεβαίωση από διπλωματούχο πολιτικό μηχανικό).

8.5 Τα στοιχεία αλουμινίου φέρουν κατάλληλη ηλεκτροστατική βαφή χρώματος επιλογής της Υπηρεσίας από χρωματολόγιο που θα προσκομίσει ο Ανάδοχος.

8.6 Οι θεμελιώσεις του οργάνου θα τηρούν τις απαιτήσεις και τις μεθόδους της παραγράφου 4.2.14 του EN:1176- 1 συναρτήσει του εδάφους. Τα υλικά θεμελίωσης θα συνιστώνται από σκυροδέματος C 20/25 και μεταλλική αγκύρωση.

8.7 Η προσφερόμενη τιμή του οργάνου περιλαμβάνει όλες τις εργασίες για μεταφορά, τοποθέτηση μαζί με τυχόν εκσκαφές, σκυροδετήσεις κλπ.

8.8 Το όργανο συμμορφώνεται με το πρότυπο ΕΛΟΤ EN 1176 και φέρει πιστοποιητικό από αναγνωρισμένο φορέα πιστοποίησης. Επίσης πληροί τις προϋποθέσεις του κεφαλαίου «Απαιτήσεις υλικών των υπό προμήθεια ειδών» του παρόντος τεύχους Μελέτης.

A.T.9 Μεταλλική Τραμπάλα

9.1 Μετρικά μεγέθη

Διαστάσεις κατασκευής (ΜxΠxΥ):	250 cm X 30 cm X 60 cm περίπου ±10%
Χώρος ασφαλείας κατασκευής (ΜxΠ):	450 cm X230 cm περίπου 10%
Ανώτατο ύψος πτώσης:	100cm μέγιστο
Ηλικιακή ομάδα χρήσης:	1,5 ετών +

9.2 Το όργανο να αποτελείται από :

- Μία (1) δοκό ταλάντωσης με καθίσματα, χειρολαβές και αποσβεστήρες,
- Μία (1) βάση ταλάντωσης.

9.3 Η δοκός ταλάντωσης να κατασκευάζεται από μία σιδηροσωλήνα κατάλληλης διατομής στις άκρες της οποίας τοποθετούνται τα καθίσματα από κόντρα πλακέ θαλάσσης 21mm. Κάτω από τα καθίσματα να εφαρμόζεται ελαστικό υλικό πάχους 20mm και ημικυκλικής μορφής για την απόσβεση της ταλάντωσης.

9.4 Μπροστά από κάθε κάθισμα να τοποθετείται μία χειρολαβή κατασκευασμένη από σιδηροσωλήνα Φ26mm που στις άκρες της προσαρμόζονται χειρολαβές από πολυπροπυλένιο. Η βάση ταλάντωσης αποτελείται από δύο σιδηροσωλήνες Φ76mm οι οποίες ενώνονται μεταξύ τους με ένα μεταλλικό τελάρο για την στήριξη του οργάνου. Η μεταλλική βάση στο άνω μέρος της να έχει το κουζιμένο περιστροφής φτιαγμένο από σιδηροσωλήνα, που εσωτερικά φέρει πολυαμίδια για την αθόρυβη και χωρίς κραδασμούς κίνηση του πείρου της τραμπάλας.

9.5 Οι θεμελιώσεις του οργάνου θα τηρούν τις απαιτήσεις και τις μεθόδους της παραγράφου 4.2.14 του EN:1176- 1 συναρτήσει του εδάφους. Τα υλικά θεμελίωσης θα συνιστώνται από σκυροδέματος C 20/25 και μεταλλική αγκύρωση.

9.6 Η προσφερόμενη τιμή του οργάνου περιλαμβάνει όλες τις εργασίες για μεταφορά, τοποθέτηση μαζί με τυχόν εκσκαφές, σκυροδετήσεις κλπ.

9.7 Το όργανο συμμορφώνεται με το πρότυπο ΕΛΟΤ EN 1176 και φέρει πιστοποιητικό από αναγνωρισμένο φορέα πιστοποίησης. Επίσης πληροί τις προϋποθέσεις του κεφαλαίου «Απαιτήσεις υλικών των υπό προμήθεια ειδών» του παρόντος τεύχους Μελέτης.

A.T.10 Τραμπάλα αλουμινίου

10.1 Μετρικά μεγέθη

Διαστάσεις κατασκευής (ΜxΠxΥ):	250 cm X 30 cm X 60 cm περίπου ±10%
Χώρος ασφαλείας κατασκευής (ΜxΠ):	450 cm X230 cm περίπου 10%
Ανώτατο ύψος πτώσης:	100cm μέγιστο
Ηλικιακή ομάδα χρήσης:	1,5 ετών +

10.2 Το όργανο να αποτελείται από :

- Μία (1) δοκό ταλάντωσης με καθίσματα, χειρολαβές και αποσβεστήρες,
- Μία (1) βάση ταλάντωσης.

10.3 Η δοκός ταλάντωσης να κατασκευάζεται από δοκό αλουμινίου διαστάσεων 100X100mm και πάχους 2,5mm, που φέρει ειδικό προφίλ, με εξωτερική απόδοση αρμού, ή και όχι, και επιπλέον εσωτερική ενίσχυση. Η οριζόντια δοκός φέρει επιπλέον εσωτερική ενίσχυση από χαλύβδινη κοιλοδοκό πάχους 2mm. Στις άκρες της δοκού τοποθετούνται τα καθίσματα από κόντρα πλακέ θαλάσσης 21mm. Κάτω από τα καθίσματα εφαρμόζεται ελαστικό υλικό πάχους 20mm και ημικυκλικής μορφής για την απόσβεση της ταλάντωσης. Μπροστά από κάθε κάθισμα τοποθετείται μία χειρολαβή κατασκευασμένη από σιδηροσωλήνα Φ26mm που στις άκρες της προσαρμίζονται χειρολαβές από πολυπροπυλένιο. (Οι ανωτέρω διατομές δεν είναι δεσμευτικές, αρκεί να υπάρχει μελέτη στατικής επάρκειας και σχετική βεβαίωση από διπλωματούχο πολιτικό μηχανικό).

10.4 Μπροστά από κάθε κάθισμα τοποθετείται μία χειρολαβή κατασκευασμένη από σιδηροσωλήνα Φ26mm που στις άκρες της προσαρμίζονται χειρολαβές από πολυπροπυλένιο.

10.5 Η μεταλλική βάση στο άνω μέρος της να έχει το κουζινέτο περιστροφής φτιαγμένο από σιδηροσωλήνα, που εσωτερικά φέρει πολυαμίδια για την αθόρυβη και χωρίς κραδασμούς κίνηση του πείρου της τραμπάλας.

10.6 Οι θεμελιώσεις του οργάνου θα τηρούν τις απαιτήσεις και τις μεθόδους της παραγράφου 4.2.14 του EN:1176- 1 συναρτήσει του εδάφους. Τα υλικά θεμελίωσης θα συνιστώνται από σκυροδέματος C 20/25 και μεταλλική αγκύρωση.

10.7 Η προσφερόμενη τιμή του οργάνου περιλαμβάνει όλες τις εργασίες για μεταφορά, τοποθέτηση μαζί με τυχόν εκσκαφές, σκυροδετήσεις κλπ.

10.8 Τα στοιχεία αλουμινίου φέρουν κατάλληλη ηλεκτροστατική βαφή χρώματος επιλογής της Υπηρεσίας από χρωματολόγιο που θα προσκομίσει ο Ανάδοχος.

10.9 Το όργανο συμμορφώνεται με το πρότυπο ΕΛΟΤ EN 1176 και φέρει πιστοποιητικό από αναγνωρισμένο φορέα πιστοποίησης. Επίσης πληροί τις προϋποθέσεις του κεφαλαίου «Απαιτήσεις υλικών των υπό προμήθεια ειδών» του παρόντος τεύχους Μελέτης.

A.T.11 Παιχνίδι ελατηρίου

11.1 Μετρικά μεγέθη

Διαστάσεις κατασκευής (ΜxΠxΥ):	950mm X 450 X 850 mm περίπου ±5%
Χώρος ασφαλείας κατασκευής (ΜxΠ):	2950mm x 2450 mm περίπου ±5%
Ανώτατο ύψος πτώσης:	600 mm μέγιστο
Ηλικιακή ομάδα χρήσης:	1,5+

11.2 Το όργανο να είναι κατασκευασμένο από δύο όμοια, αντικριστά κόντρα πλακέ θαλάσσης με μορφή σαλιγκαριού ή αλλου ζώου ελάχιστου πάχους 18mm, και ενδιάμεσα των οποίων να υπάρχει τοποθετημένο το κάθισμα και η πλάτη με αντιολισθητική επιφάνεια στη μια πλευρά

11.3 Σε κατάλληλες θέσεις τοποθετούνται σιδηροσωλήνες Φ26mm για την στήριξη των χεριών και των παιδιών του χρήστη.

11.4 Η επιφανειακή επεξεργασία λακαρίσματος να πραγματοποιείται με βάση το νερό σύμφωνα με το πρότυπο EN 927-1 (πιστοποιημένα χρώματα χωρίς βαριά μέταλλα όπως χρώμιο, κάδμιο και μόλυβδο, ενός συστατικού που περιέχουν λιγότερο από 5gr των επικίνδυνων ουσιών σε κάθε κιλό, σύμφωνα με τις CEE οδηγία 67/548). Αυτό το είδος της βαφής, υπόκεινται σε εσωτερικές (EN 927 / 6) και εξωτερικές (EN 927-3) δοκιμές.

11.5 Το ελατήριο να είναι κατασκευασμένο από υψηλής ποιότητας χάλυβα, (κάθε ελατήριο να ελέγχεται από ακτίνες Χ), με επιφανειακό τελείωμα από εποξειδική ρητίνη.

11.6 Ασφάλεια ελατηρίου: στην περίπτωση που το ελατήριο δεχθεί υψηλό φορτίο, η δομή του ελατηρίου να μην επιτρέπει με κανένα τρόπο στην πιθανή συμπίεση των δακτύλων ή άλλων μερών του σώματος του παιδιού.

11.7 Μέγεθος (ελάχιστες τιμές) ελατηρίου: μέση διάμετρος 160mm, ύψος 400mm και πάχος 18mm.

11.8 Τα μεταλλικά στοιχεία που χρησιμοποιούνται για την κατασκευή (βίδες, σύνδεσμοι, κλπ) να είναι από ανοξείδωτο χάλυβα. Να χρησιμοποιούνται πλαστικά στοιχεία για την κάλυψη των κοχλίων και οποιοδήποτε άλλο στοιχείο προβλέπεται από τον κατασκευαστή.

11.9 Οι θεμελιώσεις του οργάνου θα τηρούν τις απαιτήσεις και τις μεθόδους της παραγράφου 4.2.14 του EN:1176- 1 συναρτήσει του εδάφους. Τα υλικά θεμελίωσης θα συνιστώνται από σκυροδέματος C 20/25 και μεταλλική αγκύρωση.

11.10 Η προσφερόμενη τιμή του οργάνου περιλαμβάνει όλες τις εργασίες για μεταφορά, τοποθέτηση μαζί με τυχόν εκσκαφές, σκυροδετήσεις κλπ.

11.11 Το όργανο συμμορφώνεται με το πρότυπο ΕΛΟΤ EN 1176 και φέρει πιστοποιητικό από αναγνωρισμένο φορέα πιστοποίησης. Επίσης πληροί τις προϋποθέσεις του κεφαλαίου «Απαιτήσεις υλικών των υπό προμήθεια ειδών» του παρόντος τεύχους Μελέτης.

A.T.12 Ζωάκια διπλού ελατηρίου

12.1 Μετρικά μεγέθη

Διαστάσεις κατασκευής (ΜxΠxΥ):	2200mm X 1250 X 900 mm περίπου ±10%
Χώρος ασφαλείας κατασκευής (ΜxΠ):	4200mm x 3300 mm περίπου ±10%
Ανώτατο ύψος πτώσης:	600 mm μέγιστο
Ηλικιακή ομάδα χρήσης:	3+

12.2 Το όργανο να αποτελείται από :

Ένα σύστημα με μια δοκό ταλάντωσης, Δύο (2) ζωάκια με χειρολαβές και καθίσματα και δύο (2) ελατήρια με βάση στήριξης.

12.3 Η κεντρική δοκός ταλάντωσης να αποτελείται από δύο ξύλινες πολυκολλητές δοκούς ελάχιστων διαστάσεων 90X45mm, ενδιάμεσα των οποίων να τοποθετούνται οι μορφές των ζώων από κόντρα πλακέ θαλάσσης πάχους τουλάχιστον 18 mm.

12.4 Πίσω από τις μορφές να τοποθετούνται τα καθίσματα από κόντρα πλακέ θαλάσσης ελάχιστου πάχους 18mm με τις δύο χειρολαβές και δύο ποδολαβές από πολυπροπυλένιο, τοποθετημένες στις κατάλληλες θέσεις εξασφαλίζοντας την στήριξη του χρήστη.

12.5 Η δοκός να στηρίζεται σε κατάλληλο πλαίσιο κοιλοδοκών διαστάσεων τουλάχιστον 30X20 mm που καλύπτεται από κόντρα πλακέ θαλάσσης.

12.6 Το ελατήριο να είναι κατασκευασμένο από υψηλής ποιότητας χάλυβα, (κάθε ελατήριο να ελέγχεται από ακτίνες X), με επιφανειακό τελείωμα από εποξειδική ρητίνη.

12.7 Ασφάλεια ελατηρίου: στην περίπτωση που το ελατήριο δεχθεί υψηλό φορτίο, η δομή του ελατηρίου να μην επιτρέπει με κανένα τρόπο στην πιθανή συμπίεση των δακτύλων ή άλλων μερών του σώματος του παιδιού.

12.8 Μέγεθος (ελάχιστες τιμές) ελατηρίου: μέση διάμετρος 160mm, ύψος 400mm και πάχος 18mm.

12.10 Οι χειρολαβές και τα υποπόδια να είναι κατασκευασμένα από πολυπροπυλένιο.

12.10 Τα μεταλλικά στοιχεία που χρησιμοποιούνται για την κατασκευή (βίδες, σύνδεσμοι, κλπ) να είναι από ανοξείδωτο χάλυβα. Να χρησιμοποιούνται πλαστικά στοιχεία για την κάλυψη των κοχλίων και οποιοδήποτε άλλο στοιχείο προβλέπεται από τον κατασκευαστή.

12.11 Οι θεμελιώσεις του οργάνου θα τηρούν τις απαιτήσεις και τις μεθόδους της παραγράφου 4.2.14 του EN:1176- 1 συναρτήσει του εδάφους. Τα υλικά θεμελίωσης θα συνιστώνται από σκυροδέματος C 20/25 και μεταλλική αγκύρωση.

12.12 Η προσφερόμενη τιμή του οργάνου περιλαμβάνει όλες τις εργασίες για μεταφορά, τοποθέτηση μαζί με τυχόν εκσκαφές, σκυροδετήσεις κλπ.

12.13 Το όργανο συμμορφώνεται με το πρότυπο ΕΛΟΤ EN 1176 και φέρει πιστοποιητικό από αναγνωρισμένο φορέα πιστοποίησης. Επίσης πληροί τις προϋποθέσεις του κεφαλαίου «Απαιτήσεις υλικών των υπό προμήθεια ειδών» του παρόντος τεύχους Μελέτης.

A.T.13 Κινητό αλογάκι

13.1 Μετρικά μεγέθη

Διαστάσεις κατασκευής (ΜxΠxΥ):	1050mm X 550X 1100 mm περίπου ±10%
Χώρος ασφαλείας κατασκευής (ΜxΠ):	3050mm x 2500 mm περίπου ±10%
Ανώτατο ύψος πτώσης:	700 mm μέγιστο
Ηλικιακή ομάδα χρήσης:	1,5+

13.2 Το όργανο να είναι κατασκευασμένο από δύο κοιλοδοκούς 40X40 mm που ενώνονται μεταξύ τους με χαλύβδινο σωλήνα Φ 33mm. Στο πάνω μέρος τους να τοποθετούνται οι βραχίονες περιστροφής της βάσης κίνησης.

13.3 Η βάση κίνησης να είναι από μεταλλικό τελάρο από κοιλοδοκούς κατάλληλης διατομής και να έχει δυνατότητα ταλάντωσης σε συγκεκριμένο εύρος. Το τελάρο να καλύπτεται από δύο τεμάχια κόντρα πλακέ θαλάσσης ελάχιστου πάχους 18mm με αντιολισθητική επιφάνεια στη μια πλευρά και ενδιάμεσα τους να τοποθετείται κάθετα ένα διπλό κόντρα πλακέ με τη μορφή αλόγου.

13.4 Τα καθίσματα να είναι κατασκευασμένα από κόντρα πλακέ και να καλύπτονται στις δύο πλευρές με φαινολική ρητίνη η οποία προσδίδει ιδιαίτερη αντίσταση στη φθορά του χρόνου.

13.6 Οι χειρολαβές και τα υποπόδια να είναι κατασκευασμένα από πολυπροπυλένιο.

13.6 Τα μεταλλικά στοιχεία που χρησιμοποιούνται για την κατασκευή (βίδες, σύνδεσμοι, κλπ) να είναι από ανοξείδωτο χάλυβα. Να χρησιμοποιούνται πλαστικά στοιχεία για την κάλυψη των κοχλίων και οποιοδήποτε άλλο στοιχείο προβλέπεται από τον κατασκευαστή.

13.7 Οι θεμελιώσεις του οργάνου θα τηρούν τις απαιτήσεις και τις μεθόδους της παραγράφου 4.2.14 του EN:1176- 1 συναρτήσει του εδάφους. Τα υλικά θεμελίωσης θα συνιστώνται από σκυροδέματος C 20/25 και μεταλλική αγκύρωση.

13.8 Η προσφερόμενη τιμή του οργάνου περιλαμβάνει όλες τις εργασίες για μεταφορά, τοποθέτηση μαζί με τυχόν εκσκαφές, σκυροδετήσεις κλπ.

13.9 Το όργανο συμμορφώνεται με το πρότυπο ΕΛΟΤ EN 1176 και φέρει πιστοποιητικό από αναγνωρισμένο φορέα πιστοποίησης. Επίσης πληροί τις προϋποθέσεις του κεφαλαίου «Απαιτήσεις υλικών των υπό προμήθεια ειδών» του παρόντος τεύχους Μελέτης.

A.T.14 Μεταλλική τσουλήθρα 2m

14.1 Μετρικά μεγέθη

Διαστάσεις κατασκευής (ΜxΠxΥ):	2350mm X 750X 2000mm περίπου ±10%
Χώρος ασφαλείας κατασκευής (ΜxΠ):	6000mm x 3750 mm περίπου ±10%
Ανώτατο ύψος πτώσης:	1000 mm μέγιστο
Ηλικιακή ομάδα χρήσης:	1,5+

14.2 Το όργανο να αποτελείται από :

- Μία (1) σκάλα ανάβασης,
- Μία (1) μεταλλική πλατφόρμα,
- Μία (1) μεταλλική τσουλήθρα.

14.3 Η σκάλα ανάβασης κατασκευάζεται από τέσσερις σιδηροδοκούς 60X60mm που ενώνονται ανά δύο σε σχήμα «λ». Ανάμεσα στις σιδηροδοκούς συγκολλούνται τα σκαλοπάτια από σιδηροσωλήνα Φ26mm και στην εξωτερική πλευρά οι χειρολαβές από σιδηροσωλήνα ίδιος διατομής. Η πλατφόρμα κατασκευάζεται από αντιολισθητική λαμαρίνα τύπου «κριθαράκι» και συγκρατείται ανάμεσα στις σιδηροδοκούς. Στην πλευρά απέναντι από τη σκάλα προσαρμόζεται η τσουλήθρα, η οποία κατασκευάζεται από ανοξείδωτη λαμαρίνα με προστατευτικά πλαϊνά από κόντρα πλακέ θαλάσσης πάχους 21mm.

14.4 Οι θεμελιώσεις του οργάνου θα τηρούν τις απαιτήσεις και τις μεθόδους της παραγράφου 4.2.14 του EN:1176- 1 συναρτήσεως του εδάφους. Τα υλικά θεμελίωσης θα συνιστώνται από σκυροδέματος C 20/25 και μεταλλική αγκύρωση.

14.5 Η προσφερόμενη τιμή του οργάνου περιλαμβάνει όλες τις εργασίες για μεταφορά, τοποθέτηση μαζί με τυχόν εκσκαφές, σκυροδετήσεις κλπ.

14.6 Το όργανο συμμορφώνεται με το πρότυπο ΕΛΟΤ EN 1176 και φέρει πιστοποιητικό από αναγνωρισμένο φορέα πιστοποίησης. Επίσης πληροί τις προϋποθέσεις του κεφαλαίου «Απαιτήσεις υλικών των υπό προμήθεια ειδών» του παρόντος τεύχους Μελέτης.

A.T.15 Μεταλλική τσουλήθρα 3m

15.1 Μετρικά μεγέθη

Διαστάσεις κατασκευής (ΜxΠxΥ):	3600mm X 500X 2500 mm περίπου ±20%
Χώρος ασφαλείας κατασκευής (ΜxΠ):	7200mm x 3600 mm περίπου ±10%
Ανώτατο ύψος πτώσης:	2000 mm μέγιστο
Ηλικιακή ομάδα χρήσης:	3+

15.2 Το όργανο αποτελείται από :

- Μία (1) σκάλα ανάβασης,
- Μία (1) μεταλλική πλατφόρμα,

Μία (1) μεταλλική τσουλήθρα.

15.3 Η σκάλα ανάβασης να κατασκευάζεται από δύο σιδηροδοκούς 50X25mm ανάμεσα στις οποίες συγκολλούνται τα σκαλοπάτια ίδιας διατομής. Φέρει χειρολαβές από σιδηροσωλήνα Φ21mm και να καταλήγει σε τετράγωνη πλατφόρμα από αντιολισθητική λαμαρίνα. Η πλατφόρμα στηρίζεται σε δύο κεκλιμένα υποστύλωματα από σιδηροσωλήνα Φ32mm και έχει προστατευτικά φράγματα στις δύο ελεύθερες πλευρές του. Στην πλευρά απέναντι από τη σκάλα προσαρμόζεται η τσουλήθρα, η οποία κατασκευάζεται από ανοξείδωτη λαμαρίνα με προστατευτικά πλαϊνά από κόντρα πλακέ θαλάσσης πάχους 21mm.

15.4 Οι θεμελιώσεις του οργάνου θα τηρούν τις απαιτήσεις και τις μεθόδους της παραγράφου 4.2.14 του EN:1176- 1 συναρτήσει του εδάφους. Τα υλικά θεμελίωσης θα συνιστώνται από σκυροδέματος C 20/25 και μεταλλική αγκύρωση.

15.5 Η προσφερόμενη τιμή του οργάνου περιλαμβάνει όλες τις εργασίες για μεταφορά, τοποθέτηση μαζί με τυχόν εκσκαφές, σκυροδετήσεις κλπ.

15.6 Το όργανο συμμορφώνεται με το πρότυπο ΕΛΟΤ EN 1176 και φέρει πιστοποιητικό από αναγνωρισμένο φορέα πιστοποίησης. Επίσης πληροί τις προϋποθέσεις του κεφαλαίου «Απαιτήσεις υλικών των υπό προμήθεια ειδών» του παρόντος τεύχους Μελέτης.

A.T. 16 Σύνθετο Όργανο Μικρό

16.1 Μετρικά μεγέθη

Διαστάσεις κατασκευής (ΜxΠxΥ):	3400mm X 3350 X 3200mm περίπου ±5%
Χώρος ασφαλείας κατασκευής (ΜxΠ):	6400mm x 6800 mm περίπου ±5%
Ανώτατο ύψος πτώσης:	1300 mm μέγιστο
Ηλικιακή ομάδα χρήσης:	1,5+

16.2 Το όργανο να αποτελείται από:

- Μια τετράγωνη πλατφόρμα με σκεπή
- Μια τετράγωνη πλατφόρμα χωρίς σκεπή
- Ένα πλαστικό τούνελ
- Μια κυματιστή πλαστική τσουλήθρα
- Μια σκάλα ανάβασης

16.3 Τετράγωνη πλατφόρμα με σκεπή.

Να αποτελείται από:

- τέσσερις ξύλινες πολυκολλητές δοκούς διατομής 100X100mm
- μια πλατφόρμα από τετράγωνο πλαίσιο- τελάρο με ξύλινες δοκούς 100X100mm και κόντρα πλακέ θαλάσσης πάχους 21 mm με αντιολισθητική επιφάνεια
- ένα σκέπαστρο μονόριχτο ή δίριχτο από κόντρα πλακέ θαλάσσης αντίστοιχης διατομής. Στις ελεύθερες πλευρές του παταριού προσαρμόζονται φράγματα για την προστασία από πτώση.

16.4 Τετράγωνη πλατφόρμα χωρίς σκεπή

Να αποτελείται από:

- τέσσερις ξύλινες πολυκολλητές δοκούς διατομής 100X100mm
- μια πλατφόρμα από τετράγωνο πλαίσιο- τελάρο με ξύλινες δοκούς 100X100mm και κόντρα πλακέ θαλάσσης πάχους 21 mm με αντιολισθητική επιφάνεια Στις ελεύθερες πλευρές του παταριού προσαρμόζονται φράγματα για την προστασία από πτώση.

16.5 Πλαστικό τούνελ

Το τούνελ αποτελείται από ένα σωλήνα διπλού δομημένου τοιχώματος ο οποίος προσαρμόζεται σε ελεύθερες πλευρές πλατφόρμας με τη χρήση φραγμάτων από κόντρα πλακέ θαλάσσης πάχους 21 mm. Κατασκευάζεται από υψηλής πυκνότητας πολυαιθυλένη με προσθήκη κατάλληλων υλικών για προστασία από την υπεριώδη ακτινοβολία και τον στατικό ηλεκτρισμό. Είναι λείος σωτερικά και κυματοειδής ή λείος εξωτερικά.

16.6 Κυματιστή πλαστική τσουλήθρα

Η τσουλήθρα είναι ευθεία με μεταβολές κλίσης κατά μήκος της ζώνης ολίσθησης. Είναι μονοκόμματη χωρίς αιχμηρές ακμές, κατασκευασμένη από χαμηλής πυκνότητας πολυαιθυλένη με προσθήκη κατάλληλων υλικών για προστασία από την υπεριώδη ακτινοβολία και τον στατικό ηλεκτρισμό. Στη ζώνη εισόδου φέρει πλευρική προστασία από HPL πάχους 18mm με μορφή ζώων του βυθού (ή παρόμοια) και προστατευτική εγκάρσια μπάρα.

16.7 Σκάλα ανάβασης

Αποτελείται από δυο ξυλινες πολυκολλητές δοκούς 100X100, δυο βαθμιδοφόρους, τέσσερα σκαλοπάτια και κουπαστές από κατάλληλες διατομές. Οι βαθμίδες είναι οριζόντιες και τοποθετημένες σε ίσες αποστάσεις μεταξύ τους .

16.8 Οι θεμελιώσεις του οργάνου θα τηρούν τις απαιτήσεις και τις μεθόδους της παραγράφου 4.2.14 του EN:1176- 1 συναρτήσει του εδάφους. Τα υλικά θεμελίωσης θα συνιστώνται από σκυροδέματος C 20/25 και μεταλλική αγκύρωση.

16.9 Η προσφερόμενη τιμή του οργάνου περιλαμβάνει όλες τις εργασίες για μεταφορά, τοποθέτηση μαζί με τυχόν εκσκαφές, σκυροδετήσεις κλπ.

16.10 Το όργανο συμμορφώνεται με το πρότυπο ΕΛΟΤ EN 1176 και φέρει πιστοποιητικό από αναγνωρισμένο φορέα πιστοποίησης. Επίσης πληροί τις προϋποθέσεις του κεφαλαίου «Απαιτήσεις υλικών των υπό προμήθεια ειδών» του παρόντος τεύχους Μελέτης.

ΑΡΘΡΟ Α.Τ. 17 Σύνθετο ΜΕΓΑΛΟ

17.1 Μετρικά μεγέθη

Διαστάσεις κατασκευής (ΜxΠxΥ):	7950mm X 6700 X 3200mm περίπου ±10%
Χώρος ασφαλείας κατασκευής (ΜxΠ):	9450mm x 10200 mm περίπου ±10%
Ανώτατο ύψος πτώσης:	1300 mm μέγιστο
Ηλικιακή ομάδα χρήσης:	1,5+

17.2 Το όργανο να αποτελείται από:

- Δύο τετράγωνες πλατφόρμες με σκεπή
- Μια προσαρμοζόμενη πλατφόρμα
- Μια κεκλιμένη γέφυρα
- Μια κυματιστή πλαστική τσουλήθρα
- Μια ίσια πλαστική τσουλήθρα
- Μια ράμπα ανόδου
- Μια σκάλα ανάβασης
- Μια κούνια φωλιά
- Μια αναρρίχηση.

17.3 Τετράγωνη πλατφόρμα με σκεπή. Να αποτελείται από:

- τέσσερις ξύλινες πολυκολλητές δοκούς διατομής 100X100mm
- μια πλατφόρμα από τετράγωνο πλαίσιο- τελάρο με ξύλινες δοκούς 100X100mm και κόντρα πλακέ θαλάσσης πάχους 21 mm με αντιολισθητική επιφάνεια
- ένα σκέπαστρο μονόριχτο ή δίριχτο από κόντρα πλακέ θαλάσσης αντίστοιχης διατομής. Στις ελεύθερες πλευρές του παταριού προσαρμόζονται φράγματα για την προστασία από πτώση.

17.4 Προσαρμοζόμενη πλατφόρμα

Να αποτελείται από:

- τέσσερις ξύλινες πολυκολλητές δοκούς διατομής 100X100mm
- μια πλατφόρμα από τετράγωνο πλαίσιο- τελάρο με ξύλινες δοκούς 100X100mm και κόντρα πλακέ θαλάσσης πάχους 21 mm με αντιολισθητική επιφάνεια Στις ελεύθερες πλευρές του παταριού προσαρμόζονται φράγματα για την προστασία από πτώση.

17.5 Κεκλιμένη γέφυρα

Να αποτελείται:

- από ορθογωνικό διάδρομο από κοιλοδοκούς 60X40mm και πατήματα από ξύλινες δοκούς 95X35mm με υψομετρική διαφορά 300mm
- από ορθογωνικά πλαίσια –τελάρα με κοιλοδοκούς 32x20mm τα οποία επενδύονται και επάνω σε αυτά τοποθετούνται ξύλινα κιγκλιδώματα. Η κεκλιμένη ή καμπύλη γέφυρα προσαρμόζεται σε μια από τις ελεύθερες πλευρές των πλατφορμών ενώ όλες οι ακμές πρέπει να έχουν στρογγυλοποιημένες άκρες.

17.6 Κυματιστή πλαστική τσουλήθρα

Η τσουλήθρα είναι ευθεία με μεταβολές κλίσης κατά μήκος της ζώνης ολίσθησης. Είναι μονοκόμματη χωρίς αιχμηρές ακμές, κατασκευασμένη από χαμηλής πυκνότητας πολυαιθυλένη με προσθήκη κατάλληλων υλικών για προστασία από την υπεριώδη ακτινοβολία και τον στατικό ηλεκτρισμό. Στη ζώνη εισόδου φέρει πλευρική προστασία από HPL πάχους 18mm με μορφή ζώνων του βυθού (ή παρόμοια) και προστατευτική εγκάρσια μπάρα.

17.7 Ίσια πλαστική τσουλήθρα

Η τσουλήθρα είναι ευθεία χωρίς μεταβολές κλίσης κατά μήκος της ζώνης ολίσθησης. Είναι μονοκόμματη χωρίς αιχμηρές ακμές, κατασκευασμένη από χαμηλής πυκνότητας πολυαιθυλένη με προσθήκη κατάλληλων υλικών για προστασία από την υπεριώδη ακτινοβολία και τον στατικό ηλεκτρισμό. Στη ζώνη εισόδου φέρει πλευρική προστασία από HPL πάχους 18mm με μορφή ζώνων του βυθού (ή παρόμοια) και προστατευτική εγκάρσια μπάρα.

17.8 Ράμπα ανόδου

Η ράμπα αποτελείται από ένα καμπύλο πλαίσιο από κοιλοδοκούς 60X40 mm,

δώδεκα ξύλινες δοκούς 95X35mm και ένα πολύκλωνο συρματόσχοινο με επικάλυψη πολυπροπυλενίου διαμέτρου Φ 16mm.

17.9 Σκάλα ανάβασης

Αποτελείται από δυο ξύλινες πολυκολλητές δοκούς 100X100, δυο βαθμιδοφόρους, τέσσερα σκαλοπάτια και κουπαστές από κατάλληλες διατομές. Οι βαθμίδες είναι οριζόντιες και τοποθετημένες σε ίσες αποστάσεις μεταξύ τους.

17.10 Μια κούνια φωλιά

Το κάθισμα να έχει τη μορφή φωλιάς διαμέτρου Φ 1200χλστ. Να αποτελείται από περιμετρικό στεφάνι από σιδηροσωλήνα, καλυμμένο με σχοινί πολυπροπυλενίου με εσωτερικό πλέγμα σχοινητών Φ 16χλστ με ελαστικότητα. Η κούνια αναρτάται από τα κουζινέτα με τη χρήση ζεύγους γαλβανισμένων αλυσίδων έως ένα σημείο και σχοινητού πολυπροπυλενίου στη συνέχεια.

17.11 Μια αναρρίχηση.

17.12 Δοκός ανάρτησης ξύλινη πολυκολλητή, διατομής 90x120 mm ή 115X115 mm με στήριξη σε δύο ξύλινα υποστηλώματα και σε μια από τις κολώνες της πλατφόρμας, από πολυκολλητές δοκούς διαστάσεων 100X100 mm.

17.13 Γαλβανισμένες Αλυσίδες μήκους 1,15 m με ελεύθερο άνοιγμα κρίκου 5 mm για να αποφεύγεται η παγίδευση δακτύλων.

17.14 Κουζινέτα αποτελούμενα από κέλυφος αλουμινίου, ανοξειδωτο άξονα και δακτυλίδια από φωσφορούχο ορείχαλκο, στηριζόμενα στην κεντρική δοκό της κούνιας γαλβανισμένους κοχλίες με παξιμάδι ασφαλείας, κατά τρόπο ώστε να μην περιστρέφονται οι αλυσίδες όταν κινείται η κούνια.

17.15 Πάκτωση των ορθοστατών στο έδαφος, σε βάθος τουλάχιστον 40 cm, σύμφωνα με τις Πάκτωση των ορθοστατών στο έδαφος, σε βάθος τουλάχιστον 40 cm, σύμφωνα με τις οδηγίες του προμηθευτή του εξοπλισμού.

17.16 Οι θεμελιώσεις του οργάνου θα τηρούν τις απαιτήσεις και τις μεθόδους της παραγράφου 4.2.14 του EN:1176- 1 συναρτήσει του εδάφους. Τα υλικά θεμελίωσης θα συνιστώνται από σκυροδέματος C 20/25 και μεταλλική αγκύρωση.

17.17 Η προσφερόμενη τιμή του οργάνου περιλαμβάνει όλες τις εργασίες για μεταφορά, τοποθέτηση μαζί με τυχόν εκσκαφές, σκυροδετήσεις κλπ.

17.18 Το όργανο συμμορφώνεται με το πρότυπο ΕΛΟΤ EN 1176 και φέρει πιστοποιητικό από αναγνωρισμένο φορέα πιστοποίησης. Επίσης πληροί τις προϋποθέσεις του κεφαλαίου «Απαιτήσεις υλικών των υπό προμήθεια ειδών» του παρόντος τεύχους Μελέτης.

A.T.18 ΟΡΓΑΝΟ ΤΕΛΕΦΕΡΙΚ

18.1 Μετρικά μεγέθη

Διαστάσεις κατασκευής (ΜxΠxΥ):	7500mm X 3000 X 3000mm περίπου ±10%
Χώρος ασφαλείας κατασκευής (ΜxΠ):	11000mm x 5000 mm περίπου ±5%
Ανώτατο ύψος πτώσης:	1200 mm μέγιστο
Ηλικιακή ομάδα χρήσης:	7+

18.2 Το όργανο θα αποτελείται από:

- 2 πλατφόρμες
- 1 κυματοειδή οριζόντια δοκό κύλισης
- 1 μηχανισμό κύλισης (τρόλευ)
- Μπάρες προστασίας

18.3 Η κατασκευή θα στηρίζεται σε ξύλινους ορθοστάτες σύνθετης πλαστικοποιημένης ξυλείας Ø125mm

18.4 Πλατφόρμες: θα είναι κατασκευασμένες από αντισοισθητικό HPL πάχους 12,5mm

18.5 Κυματοειδής οριζόντια δοκός κύλισης: θα είναι ενιαίο τμήμα ανοξείδωτου χάλυβα Ø 76.1mm, και πάχους 3.6mm.

18.6 Μηχανισμός κύλισης (τρόλευ): θα είναι εξ' ολοκλήρου κατασκευασμένος από ανοξείδωτο χάλυβα και θα φέρει στο κάτω μέρος λαβή από ανοξείδωτο χάλυβα με επικάλυψη καουτσούκ. Η λαβή θα είναι αναρτημένη στον μηχανισμό κύλισης μέσω αλυσίδας από ανοξείδωτο ασάλι καλυμμένη με μεμβράνη PVC.

18.7 Εξαρτήματα συναρμογής: από ανοξείδωτο χάλυβα που θα προστατεύονται από πολυαμιδίου, αντιβανδαλικά καλύμματα.

18.8 Η εγκατάσταση του εξοπλισμού θα γίνεται με εγκιβωτισμό εντός εδάφους μέσω των ειδικών δοκοθηκών. Για το λόγο αυτό θα γίνεται εκσκαφή οπών βάθους 60 – 80εκ και διαμέτρου 60εκ περίπου όπου και θα εδράζονται τα δοκάρια του εξοπλισμού μέσω γαλβανισμένων εν θερμώ δοκοθηκών. Στη συνέχεια κάθε οπή θα γεμίζεται με σκυρόδεμα έως ότου φτάσει 30 – 40εκ υπό του εδάφους όπου και καλύπτεται πλήρως με χώμα.

18.9 Οι θεμελιώσεις του οργάνου θα τηρούν τις απαιτήσεις και τις μεθόδους της παραγράφου 4.2.14 του EN:1176- 1 συναρτήσεως του εδάφους. Τα υλικά θεμελίωσης θα συνιστώνται από σκυροδέματος C 20/25 και μεταλλική αγκύρωση.

18.10 Η προσφερόμενη τιμή του οργάνου περιλαμβάνει όλες τις εργασίες για μεταφορά, τοποθέτηση μαζί με τυχόν εκσκαφές, σκυροδετήσεις κλπ.

18.11 Το όργανο συμμορφώνεται με το πρότυπο ΕΛΟΤ EN 1176 και φέρει πιστοποιητικό από αναγνωρισμένο φορέα πιστοποίησης. Επίσης πληροί τις προϋποθέσεις του κεφαλαίου «Απαιτήσεις υλικών των υπό προμήθεια ειδών» του παρόντος τεύχους Μελέτης.

ΑΡΘΡΟ Α.19 ΑΡΑΧΝΗ

19.1 Μετρικά μεγέθη

Διαστάσεις κατασκευής (ΜxΠxΥ):	7000mm X 7000 X 3850mm περίπου ±10%
Χώρος ασφαλείας κατασκευής (ΜxΠ):	9500mm x 9500 mm περίπου ±10%
Ανώτατο ύψος πτώσης:	1200 mm μέγιστο
Ηλικιακή ομάδα χρήσης:	3+

19.2 Προμήθεια και εγκατάσταση σε παιδική χαρά μονάδας χωροδικτυώματος (Αράχνη), με τα ακόλουθα χαρακτηριστικά:

Το χωροδικτύωμα θα απευθύνεται σε χρήστες/ παιδιά ηλικίας από 3 ετών και άνω και θα ικανοποιεί όλες τις προβλεπόμενες ευρωπαϊκές προδιαγραφές.

Πρόκειται για μια διάφανη αρχιτεκτονική χωροκατασκευή, η οποία εντάσσεται αρμονικά τόσο στο αστικό περιβάλλον όσο σε περιοχές που δεσπόζει το φυσικό στοιχείο. Θα προσφέρεται για τη φυσική εξάσκηση του σώματος, καθώς και το συντονισμό κινήσεων, συνδυάζοντας ασκήσεις ισορροπίας και αναρρίχησης. Η χωροκατασκευή αυτή θα συμβάλλει στην αντίληψη των γεωμετρικών μορφών, καθώς και των τρόπων διάταξης και συναρμολόγησης των διαφόρων στοιχείων στο χώρο. Επιπλέον, θα βοηθά στη γενικότερη φυσιολογική και νοητική ανάπτυξη των παιδιών/ χρηστών, καλλιεργώντας στο πλαίσιο μιας ευρύτερης συλλογικότητας, την άμιλλα και την επίδειξη των φυσικών δεξιοτήτων.

19.3 Το χωροδικτύωμα θα έχει μέγιστο ύψος 3,85 m και πυραμιδοειδή μορφή. Η κάτοψή του θα είναι εγγεγραμμένη σε ένα τετράγωνο με πλευρά πλάτους 7,00 m. Η δομή των συρματόσχοινων του χωροδικτυώματος θα συντίθεται από 5 εκτεταμένα οκτάεδρα («κυψέλες») με μήκος πλέξης 300 mm. 19.4 Θα στηρίζεται σε ένα κεντρικό πυλώνα στήριξης και θα αγκυρώνεται με άγκιστρα σε τέσσερα κατάλληλα διαμορφωμένα θεμέλια αγκύρωσης. Η κατασκευή του χωροδικτυώματος θα είναι εξολοκλήρου προσυναρμολογημένη.

19.5 Ο πυλώνας στήριξης θα έχει συνολικό μήκος 4250 mm και κυλινδρική διατομή Ø114,3 mm. Θα είναι κατασκευασμένος χωρίς ραφές από εν θερμώ γαλβανισμένο χάλυβα τύπου St. 235, που

θα πληροί τις προδιαγραφές του γερμανικού προτύπου DIN 2448 ή άλλου ισοδύναμου, με πάχος τοιχώματος 3,6 mm.

19.6 Η κεφαλή του πυλώνα θα είναι κατασκευασμένη από συμπαγές (χυτό) κράμα αλουμινίου με στρογγυλεμένες ακμές. Ο πυλώνας θα στηρίζεται σε ειδικά διαμορφωμένη δοκοθήκη η οποία θα είναι κατασκευασμένη από εν θερμώ γαλβανισμένο χάλυβα και θα αποτελείται από μία επίπεδη βάση και μία σωλήνα κυκλικής διατομής.

19.7 Τα εξειδικευμένα συρματόσχοινα κόκκινου χρώματος θα είναι τύπου “Ηρακλή” με διάμετρο $\varnothing 19\text{mm}$ και κατασκευασμένα από εξάκλινα, εν θερμώ γαλβανισμένα σύρματα (καλώδια). Κάθε κλώνος θα περιλαμβάνει επιμέρους χαλύβδινα σύρματα (καλώδια) και θα περιτυλίσσεται από το περίβλημα νήματος πολυεστέρα. Για τη βελτιστοποίηση της αντοχής του συρματόσχοινου στην ικανότητα τριβής, το περίβλημα του νήματος πολυεστέρα θα εφαρμόζεται σε κάθε κλώνο μεμονωμένα δια μέσω της ηλεκτροστατικής επαγωγής.

19.8 Τα ακραία συρματόσχοινα θα ενισχύονται από πυρήνα ενός χαλύβδινου σύρματος (καλωδίου) και θα έχουν διάμετρο $\varnothing 21\text{mm}$. Τα ενδιάμεσα συρματόσχοινα (τα οποία θα διαμορφώνουν και το δικτύωμα πλήρωσης της χωροκατασκευής) θα είναι διαμέτρου $\varnothing 19\text{mm}$.

19.9 Τα ακραία συρματόσχοινα θα διασταυρώνονται και θα προσαρμόζονται στο επάνω τμήμα της κεφαλής του πυλώνα με ανοξειδωτους συνδέσμους (άγκιστρα) τύπου “U”, με κατάλληλα διαμορφωμένα σπειρώματα στις απολήξεις τους. Οι δακτύλιοι (ροδέλες) και τα περικόχλια (παξιμάδια) θα εισέρχονται στον πυλώνα κάτω ακριβώς από την κεφαλή του.

19.10 Οι δακτύλιοι απολήξεως των συρματόσχοινων θα είναι κατασκευασμένοι από αλουμίνιο, διπλής κωνικότητας με στρογγυλεμένες ακμές.

19.11 Οι ενώσεις των διασταυρούμενων σημείων των συρματόσχοινων θα πραγματοποιούνται μέσω συνδέσμων τύπου “S” με διάμετρο $\varnothing 8\text{mm}$, οι οποίοι θα είναι κατασκευασμένοι από ανοξειδωτο χάλυβα No. 4571 ή ισοδύναμου τύπου. Σε ενδεχόμενη βανδαλιστική καταστροφή θα είναι δυνατή, η μεμονωμένη επί τόπου αντικατάστασή τους.

19.12 Οι εντατήρες/ελκυστήρες θα είναι κατασκευασμένοι από εν θερμώ γαλβανισμένο χάλυβα και θα διαθέτουν κυλινδρική διαμόρφωση και χειρισμό ασφαλείας με αυτασφαλιζόμενα περικόχλια (παξιμάδια ασφαλείας) και μηχανισμούς αποτροπής ξεβιδώματος.

19.13 Τα 4 άγκιστρα εφελκυσμού θα είναι κατασκευασμένα από χάλυβα εν θερμώ γαλβανισμένο (τύπου St. 235 ή ισοδύναμου) και θα συνδέονται με πρόσθετα άγκιστρα ασφαλείας μέσω ράβδων κυκλικής διατομής (συμπληρωματική ασφάλεια αγκύρωσης). Τα άγκιστρα εφελκυσμού θα έχουν συνολικές διαστάσεις 80 x 25 x 1000 mm, τα άγκιστρα ασφαλείας 80 x 15 x 1000 mm και οι (συνδετικές) ράβδοι $\varnothing 20 \times 500\text{mm}$.

19.14 Στο χωροδικτύωμα θα είναι προσαρτημένες δυο τετράγωνες μεμβράνες από ελαστικό αντιολισθητικό ιμάντα, που θα είναι κατασκευασμένος από ελαστομερές υλικό και σταθεροποιημένος έναντι της υπεριώδους ακτινοβολίας, χωρίς τη χρήση βαρέων μετάλλων. Ο ιμάντας θα ενισχύεται εσωτερικά από τέσσερις στρώσεις πολυεστέρα. Οι μεμβράνες αυτές θα είναι προσαρτημένες στα συρματόσχοινα μέσω των συνδέσμων τύπου “S”.

Όψη & Κάτοψη Οργάνου

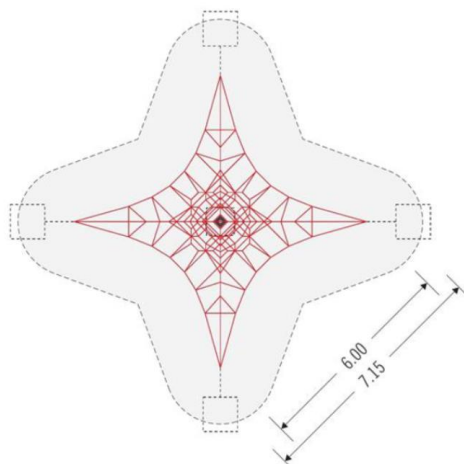
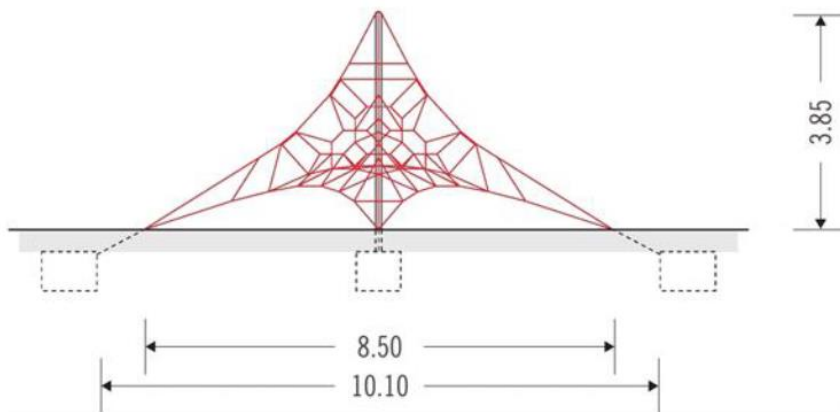

19.15 Ενδεικτικές Διαστάσεις (πιθανές μικρές αποκλίσεις) Θεμελίωση: 4 βάρθρα αγκύρωσης 100 x 100 x 70 cm

- 1 θεμέλιο αγκύρωσης 80 x 80 x 70 cm
- (Θεμελίωση σε βάθος 110 cm)
- Απαιτήση σκυροδέματος: 3,20 - 3,30 m³

19.16 Οι θεμελιώσεις του οργάνου θα τηρούν τις απαιτήσεις και τις μεθόδους της παραγράφου 4.2.14 του EN:1176- 1 συναρτήσει του εδάφους. Τα υλικά θεμελίωσης θα συνιστώνται από σκυροδέματος C 20/25 και μεταλλική αγκύρωση.

19.17 Η προσφερόμενη τιμή του οργάνου περιλαμβάνει όλες τις εργασίες για μεταφορά, τοποθέτηση μαζί με τυχόν εκσκαφές, σκυροδετήσεις κλπ.

19.18 Το όργανο συμμορφώνεται με το πρότυπο ΕΛΟΤ EN 1176 και φέρει πιστοποιητικό από αναγνωρισμένο φορέα πιστοποίησης. Επίσης πληροί τις προϋποθέσεις του κεφαλαίου «Απαιτήσεις υλικών των υπό προμήθεια ειδών» του παρόντος τεύχους Μελέτης.

A.T. 20 Δάπεδο ασφαλείας - βότσαλο ποταμίσιο

Προμήθεια, μεταφορά, εκφόρτωση και διάστρωση χωρίς τη χρήση μηχανικών μέσων βότσαλου ποταμίσιου με τα εξής χαρακτηριστικά :

20.1 Μέγεθος κόκκου 2-8 mm(σύμφωνα με το πρότυπο EN1176:2008, άρθ. 4.2.8 άρθ. 4.2.8.5, ΕΛΟΤ EN1176 και Παράρτημα ΣΤ, σχήμα ΣΤ.1, ΕΛΟΤ EN1176)

20.2 Σε ανάμικτο χρωματισμό (γκρι, μπεζ, λευκού και μαύρου χρώματος κόκκοι)

20.3 Στρογγυλεμένο και καθαρισμένο, απαλλαγμένο από οποιεσδήποτε προσμίξεις, π.χ. σωματίδια λάσπης ή αργίλου (σύμφωνα με το πρότυπο EN1176:2008, άρθ. 4.2.8.5, ΕΛΟΤ EN1176 και Παράρτημα ΣΤ, σχήμα ΣΤ.1,ΕΛΟΤ EN1176).

20.4 Η διάστρωση σε στρώμα πάχους 400-500mm κατ' ελάχιστο (υπολογίζεται προσαύξηση της τάξης του 20% του απαιτούμενου πάχους ως προς την απαίτηση λόγω ύψους πτώσης, ενώ στην τιμή περιλαμβάνεται και τοποθέτηση γεωφασματος μαύρου κατάλληλων προδιαγραφών καθώς και όποιες εργασίες χωματοουργικές απαιτηθούν σχετικά.

20.5 Στην περίπτωση της Παιδικής χαράς πλησίον τεμένους Γενί Τζαμί ο χρωματισμός θα είναι γκρι.

A.T. 21 Φωτιστικό

21.1 Το «φωτιστικό» αποτελείται από

Διακοσμητικό ιστό/ Βάση Αγκύρωσης/ Διακοσμητική διαιρετή ποδιά αλουμινίου/ Φωτιστικό σώμα/ Ακροκιβώτιο

21.2 Ο Ιστός είναι κώνικος κυκλικής διατομής ύψους 4μ., πάχους 4χλστ, διαμέτρου βάσης Φ100-κορυφής Φ60 mm, με θυρίδα 300X62χλστ για τοποθέτηση ακροκιβωτίου με κλειδαριά ασφαλείας με ανοξειδωτη βίδα και τριγωνική υποδοχή και πλάκα έδρασης Φ 310X10 χλστ με οπές σε διάταξη 190X190. Κατασκευάζεται με το πρότυπο EN-40 με χάλυβα θερμής έλασης ποιότητας S235JR/EN 10025. Γαλβανίζεται εν θερμώ βάσει των διεθνών προτύπων EN ISO 1461 και βάφεται ηλεκτροστατικά με πολυεστερικό χρώμα χρωματισμού RAL 9007.

21.3 Η βάση αγκύρωσης M16X500 mm σε διάταξη 190X190. Περιλαμβάνει 8 παξιμάδια και 8 ροδέλες. Γαλβανίζεται εν θερμώ βάσει των διεθνών προτύπων EN ISO 1461.

21.4 Η Διακοσμητική διαιρετή ποδιά εξωτερικής διαμέτρου Φ330 να είναι κατασκευασμένη από χυτοπρεσσαριστό αλουμίνιο και να καλύπτει πλήρως την πλάκα έδρασης του ιστού και τις απολήξεις των αγκυρίων.

21.5 Το φωτιστικό σώμα κορυφής πρέπει να έχει τεχνολογία smart LED 40W/220-240V & 4000K και να είναι κατασκευασμένο από χυτοπρεσσαριστό αλουμίνιο. Επίσης να είναι βαμμένο ηλεκτροστατικά με πολυεστερικά χρώματα πούδρας χρωματισμού RAL 9007. Τα στοιχεία του να είναι τουλάχιστον IP66, IK10, Class II.

21.6 Κατά την τοποθέτηση προσαρμόζεται επί κορυφής ιστού κατάλληλης διατομής μέσω διπλού βραχίονα. Οφείλει να είναι κατασκευασμένο σύμφωνα με τις οδηγίες της Ευρωπαϊκής ένωσης και σύμφωνα με τα διεθνή και Ευρωπαϊκά Πρότυπα (EN60598), καθώς και να έχει τις πιστοποιήσεις CE & ENEC. Η κατασκευαστρια εταιρία να είναι πιστοποιημένη κατά iso 9001:2008

21.7 Το ακροκιβώτιο έχει μονό ασφαλειοαποζεύκτη το οποίο φέρει τριπλή τετραπολική κλέμμα και είναι ικανό να δέχεται καλώδιο διατομής έως 16χλστ.

21.8 Η προσφερόμενη τιμή περιλαμβάνει όλες τις εργασίες για μεταφορά, τοποθέτηση μαζί με τυχόν εκσκαφές, σκυροδετήσεις κλπ.

A.T. 22 Πινακίδα έργου

22.1 Η εν λόγω πινακίδα γίνεται με έγχρωμη εκτύπωση UV σε υλικό τύπου dibond πάχους 3mm σε διαστάσεις και σχέδια σύμφωνα με τις προδιαγραφές του ΥΠΕΣ για το Πρόγραμμα ΦΙΛΟΔΗΜΟΣ II (βλ. Αρ. 24454/31-5-2018 έγγραφο Τμήματος Αναπτ. Προγρ. & Διαχ/σης ΠΔΕ και ιστοσελίδα www.ypes.gr).

22.2 Στην τιμή περιλαμβάνεται η προετοιμασία σε μακέτα, η εκτύπωση και η τοποθέτηση επί της περιφράξης σύμφωνα με τις οδηγίες της Τεχνικής Υπηρεσίας.

ΑΡΘΡΟ Α.Τ.23 Περίφραξη Μεταλλική

23.1 Μεταλλικό κιγκλίδωμα συνολικού ύψους 1.00μ. (άνω του εδάφους) Αποτελείται από μεταλλικές κοιλοδοκούς 40X40X2 χλστ ύψους 1,50-1-70μ σε αποστάσεις 2μ, που πακτώνονται σε βάθος 50-70 εκ. με χρήση σκυροδέματος ανάμεσα στις οποίες θα υπάρχουν κατακόρυφες χαλύβδινες συμπαγείς ράβδοι διατομής 8-10 χλστ με αποστάσεις 8-8,5 εκ. μεταξύ τους ώστε να αποφεύγεται ο κίνδυνος παγίδευσης. Η περίφραξη θα έχει βαφή χρώματος RAL 9007.

A.T. 24 Πόρτα περίφραξης

24.1 Μεταλλική περίφραξη με βαφή, κλειδαριά και μηχανισμό επαναφοράς σε σχέδια ίδιο με την μεταλλική περίφραξη.

A.T. 25 Πινακίδα Παιδικής Χαράς

25.1 Πρόκειται για ξύλινη εγχάρακτη Πινακίδα διαστάσεων 0,70*1,00 περίπου ή και μικρότερη, ενσωματώνεται στην περίφραξη χωρίς να την ξεπερνά σε ύψος. Η πινακίδα τοποθετείται στην παιδική χαρά πλησίον του τεμένουσ Γενί Τζαμί στην Έδεσσα και πρέπει να εγκριθεί από την Τεχνική Υπηρεσία του Δήμου.

Πίνακας 1: Συνοπτικός πίνακας τεχνικών χαρακτηριστικών – Πίνακας Συμμόρφωσης

Α/Α	Εξοπλισμός	Τεχνικά χαρακτηριστικά	Απαίτηση	Απάντηση Υποψηφίου
				& παραπομπή σε δικαιολογητικό του Πιν.2 (π.χ σελ. του prospectus κλπ)
1	Α.Τ.1	1.1	ΝΑΙ	
2		1.2	ΝΑΙ	
3		1.3	ΝΑΙ	
4		1.4	ΝΑΙ	
5		1.5	ΝΑΙ	
6		1.6	ΝΑΙ	
7		1.7	ΝΑΙ	
8		1.8	ΝΑΙ	
9		1.9	ΝΑΙ	
10		1.10	ΝΑΙ	
11		1.11	ΝΑΙ	
12		1.12	ΝΑΙ	
13	Α.Τ.2	2.1	ΝΑΙ	
14		2.2	ΝΑΙ	
15		2.3	ΝΑΙ	
16		2.4	ΝΑΙ	
17		2.5	ΝΑΙ	
18		2.6	ΝΑΙ	
19		2.7	ΝΑΙ	
20		2.8	ΝΑΙ	
21		2.9	ΝΑΙ	
22		2.10	ΝΑΙ	
23		2.11	ΝΑΙ	
24	Α.Τ.3	3.1	ΝΑΙ	
25		3.2	ΝΑΙ	
26		3.3	ΝΑΙ	
27		3.4	ΝΑΙ	
28		3.5	ΝΑΙ	
29		3.6	ΝΑΙ	
30		3.7	ΝΑΙ	
31		3.8	ΝΑΙ	
32		3.9	ΝΑΙ	
33		3.10	ΝΑΙ	
34		3.11	ΝΑΙ	
35		3.12	ΝΑΙ	
36	Α.Τ.4	4.1	ΝΑΙ	
37		4.2	ΝΑΙ	

Α/Α	Εξοπλισμός	Τεχνικά χαρακτηριστικά	Απαίτηση	Απάντηση Υποψηφίου
				& παραπομπή σε δικαιολογητικό του Πιν.2 (π.χ σελ. του prospectus κλπ)
38	Α.Τ.4	4.3	ΝΑΙ	
39		4.4	ΝΑΙ	
40		4.5	ΝΑΙ	
41		4.6	ΝΑΙ	
42		4.7	ΝΑΙ	
43		4.8	ΝΑΙ	
44		4.9	ΝΑΙ	
45		4.10	ΝΑΙ	
46		4.11	ΝΑΙ	
47	Α.Τ. 5	5.1	ΝΑΙ	
48		5.2	ΝΑΙ	
49		5.3	ΝΑΙ	
50		5.4	ΝΑΙ	
51		5.5	ΝΑΙ	
52		5.6	ΝΑΙ	
53		5.7	ΝΑΙ	
54		5.8	ΝΑΙ	
55		5.9	ΝΑΙ	
56	Α.Τ. 6	6.1	ΝΑΙ	
57		6.2	ΝΑΙ	
58		6.3	ΝΑΙ	
59		6.4	ΝΑΙ	
60		6.5	ΝΑΙ	
61		6.6	ΝΑΙ	
62		6.7	ΝΑΙ	
63		6.8	ΝΑΙ	
64		6.9	ΝΑΙ	
65	Α.Τ.7	7.1	ΝΑΙ	
66		7.2	ΝΑΙ	
67		7.3	ΝΑΙ	
68		7.4	ΝΑΙ	
69		7.5	ΝΑΙ	
70		7.6	ΝΑΙ	
71		7.7	ΝΑΙ	
72		7.8	ΝΑΙ	
73	Α.Τ.8	8.1	ΝΑΙ	
74		8.2	ΝΑΙ	
75		8.3	ΝΑΙ	
76		8.4	ΝΑΙ	

Α/Α	Εξοπλισμός	Τεχνικά χαρακτηριστικά	Απαίτηση	Απάντηση Υποψηφίου
				& παραπομπή σε δικαιολογητικό του Πιν.2 (π.χ σελ. του prospectus κλπ)
77	Α.Τ.8	8.5	ΝΑΙ	
78		8.6	ΝΑΙ	
79		8.7	ΝΑΙ	
80		8.8	ΝΑΙ	
81	Α.Τ.9	9.1	ΝΑΙ	
82		9.2	ΝΑΙ	
83		9.3	ΝΑΙ	
84		9.4	ΝΑΙ	
85		9.5	ΝΑΙ	
86		9.6	ΝΑΙ	
87		9.7	ΝΑΙ	
88	Α.Τ.10	10.1	ΝΑΙ	
89		10.2	ΝΑΙ	
90		10.3	ΝΑΙ	
91		10.4	ΝΑΙ	
92		10.5	ΝΑΙ	
93		10.6	ΝΑΙ	
94		10.7	ΝΑΙ	
95		10.8	ΝΑΙ	
96		10.9	ΝΑΙ	
97	Α.Τ.11	11.1	ΝΑΙ	
98		11.2	ΝΑΙ	
99		11.3	ΝΑΙ	
100		11.4	ΝΑΙ	
101		11.5	ΝΑΙ	
102		11.6	ΝΑΙ	
103		11.7	ΝΑΙ	
104		11.8	ΝΑΙ	
105		11.9	ΝΑΙ	
106		11.10	ΝΑΙ	
107		11.11	ΝΑΙ	
108	Α.Τ.12	12.1	ΝΑΙ	
109		12.2	ΝΑΙ	
110		12.3	ΝΑΙ	
111		12.4	ΝΑΙ	
112		12.5	ΝΑΙ	
113		12.6	ΝΑΙ	
114		12.7	ΝΑΙ	
115		12.8	ΝΑΙ	

Α/Α	Εξοπλισμός	Τεχνικά χαρακτηριστικά	Απαίτηση	Απάντηση Υποψηφίου
				& παραπομπή σε δικαιολογητικό του Πιν.2 (π.χ σελ. του prospectus κλπ)
116	Α.Τ.12	12.9	ΝΑΙ	
117		12.10	ΝΑΙ	
118		12.11	ΝΑΙ	
119		12.12	ΝΑΙ	
120		12.13	ΝΑΙ	
121	Α.Τ.13	13.1	ΝΑΙ	
122		13.2	ΝΑΙ	
123		13.3	ΝΑΙ	
124		13.4	ΝΑΙ	
125		13.5	ΝΑΙ	
126		13.6	ΝΑΙ	
127		13.7	ΝΑΙ	
128		13.8	ΝΑΙ	
129		13.9	ΝΑΙ	
130	Α.Τ.14	14.1	ΝΑΙ	
131		14.2	ΝΑΙ	
132		14.3	ΝΑΙ	
133		14.4	ΝΑΙ	
134		14.5	ΝΑΙ	
135		14.6	ΝΑΙ	
136	Α.Τ.15	15.1	ΝΑΙ	
137		15.2	ΝΑΙ	
138		15.3	ΝΑΙ	
139		15.4	ΝΑΙ	
140		15.5	ΝΑΙ	
141		15.6	ΝΑΙ	
142	Α.Τ. 16	16.1	ΝΑΙ	
143		16.2	ΝΑΙ	
144		16.3	ΝΑΙ	
145		16.4	ΝΑΙ	
146		16.5	ΝΑΙ	
147		16.6	ΝΑΙ	
148		16.7	ΝΑΙ	
149		16.8	ΝΑΙ	
150		16.9	ΝΑΙ	
151		16.10	ΝΑΙ	
152	Α.Τ. 17	17.1	ΝΑΙ	
153		17.2	ΝΑΙ	
154		17.3	ΝΑΙ	

Α/Α	Εξοπλισμός	Τεχνικά χαρακτηριστικά	Απαίτηση	Απάντηση Υποψηφίου
				& παραπομπή σε δικαιολογητικό του Πιν.2 (π.χ σελ. του prospectus κλπ)
155	Α.Τ. 17	17.4	ΝΑΙ	
156		17.5	ΝΑΙ	
157		17.6	ΝΑΙ	
158		17.7	ΝΑΙ	
159		17.8	ΝΑΙ	
160		17.9	ΝΑΙ	
161		17.10	ΝΑΙ	
162		17.11	ΝΑΙ	
163		17.12	ΝΑΙ	
164		17.13	ΝΑΙ	
165		17.14	ΝΑΙ	
166		17.15	ΝΑΙ	
167		17.16	ΝΑΙ	
168		17.17	ΝΑΙ	
169	17.18	ΝΑΙ		
170	Α.Τ. 18	18.1	ΝΑΙ	
171		18.2	ΝΑΙ	
172		18.3	ΝΑΙ	
173		18.4	ΝΑΙ	
174		18.5	ΝΑΙ	
175		18.6	ΝΑΙ	
176		18.7	ΝΑΙ	
177		18.8	ΝΑΙ	
178		18.9	ΝΑΙ	
179		18.10	ΝΑΙ	
180		18.11	ΝΑΙ	
181	Α.Τ. 19	19.1	ΝΑΙ	
182		19.2	ΝΑΙ	
183		19.3	ΝΑΙ	
184		19.4	ΝΑΙ	
185		19.5	ΝΑΙ	
186		19.6	ΝΑΙ	
187		19.7	ΝΑΙ	
188		19.8	ΝΑΙ	
189		19.9	ΝΑΙ	
190		19.10	ΝΑΙ	
191		19.11	ΝΑΙ	
192		19.12	ΝΑΙ	
193		19.13	ΝΑΙ	

Α/Α	Εξοπλισμός	Τεχνικά χαρακτηριστικά	Απαίτηση	Απάντηση Υποψηφίου
				& παραπομπή σε δικαιολογητικό του Πιν.2 (π.χ σελ. του prospectus κλπ)
194	Α.Τ.19	19.14	ΝΑΙ	
195		19.15	ΝΑΙ	
196		19.16	ΝΑΙ	
197		19.17	ΝΑΙ	
198		19.18	ΝΑΙ	
199	Α.Τ.20	20.1	ΝΑΙ	
200		20.2	ΝΑΙ	
201		20.3	ΝΑΙ	
202		20.4	ΝΑΙ	
203		20.5	ΝΑΙ	
204	Α.Τ.21	21.1	ΝΑΙ	
205		21.2	ΝΑΙ	
206		21.3	ΝΑΙ	
207		21.4	ΝΑΙ	
208		21.5	ΝΑΙ	
209		21.6	ΝΑΙ	
210		21.7	ΝΑΙ	
211		21.8	ΝΑΙ	
212	Α.Τ.22	22.1	ΝΑΙ	
213	Α.Τ.22	22.2	ΝΑΙ	
214	Α.Τ.23	23.1	ΝΑΙ	
215	Α.Τ.24	24.1	ΝΑΙ	
216	Α.Τ.25	25.1	ΝΑΙ	

5. Πιστοποιήσεις, πρότυπα

5.1. Τα ακόλουθα πιστοποιητικά, δηλώσεις και λοιπά δικαιολογητικά πρέπει να προσκομισθούν για κάθε προσφερόμενο όργανο (Α.Τ.1-Α.Τ.19), Δάπεδο (ΑΤ20) και Φωτιστικά (ΑΤ 21). Όλα τα έγγραφα θα πρέπει να αφορούν το συγκεκριμένο υλικό που προσφέρεται και ο ακριβής κωδικός του προϊόντος θα πρέπει να αναγράφεται σε αυτά. Σε κάθε περίπτωση, θα πρέπει να είναι ξεκάθαρο ότι τα προσφερόμενα προϊόντα καλύπτονται από τα πιστοποιητικά και λοιπά δικαιολογητικά που προσκομίζονται.

Πίνακας 2: Πιστοποιητικά, Δικαιολογητικά Τεχνικών Προδιαγραφών	
	Για τα Α.Τ.1-19
1	Τεχνικά έντυπα για το κάθε όργανο των Α.Τ.1-Α.Τ.19 με αναλυτική περιγραφή, σχέδια με τις διαστάσεις της κατασκευής καθώς και του ελεύθερου χώρου που απαιτείται περιμετρικά, οδηγίες εγκατάστασης, οδηγίες θεμελίωσης και οδηγίες συντήρησης
2	πιστοποιητικό συμμόρφωσης για το κάθε όργανο των Α.Τ.1-Α.Τ.19 με το πρότυπο ΕΛΟΤ EN 1176 από αναγνωρισμένο φορέα πιστοποίησης
3	Δήλωση στατικής επάρκειας για το κάθε όργανο των Α.Τ.1-Α.Τ.19 από Διπλωματούχο Πολιτικό Μηχανικό.
4	Υπεύθυνη Δήλωση του Οικονομικού φορέα ότι κατά την παράδοση των οργάνων εγκατεστημένων ο εξοπλισμός θα σημαίνεται ευκρινώς, μόνιμα και σε θέση ορατή από το επίπεδο του εδάφους τουλάχιστον με τα ακόλουθα: α) Όνομα και διεύθυνση του κατασκευαστή ή του εξουσιοδοτημένου αντιπροσώπου ή του εισαγωγέα ή του διανομέα. β) Στοιχεία αναγνώρισης εξοπλισμού (π.χ. κωδικός αριθμός σειράς παραγωγής) και έτος κατασκευής. γ) Ελάχιστη και μέγιστη ηλικία χρηστών και μέγιστος αριθμός χρηστών. δ) Τον αριθμό και τη χρονολογία του εφαρμοζόμενου ευρωπαϊκού προτύπου ή του ισοδύναμού του.
5	Υπεύθυνη Δήλωση του Οικονομικού Φορέα ότι κατά την ολοκλήρωση της προμήθειας και πριν την παραλαβή από την αρμόδια Επιτροπή θα συντάξει και θα υποβάλλει σχέδιο αποτύπωσης των οργάνων που εγκατέστησε ανά παιδική χαρά, σε ηλεκτρονική μορφή και σε έντυπη υπό κλίμακα 1:50
6	Υπεύθυνη Δήλωση του Οικονομικού Φορέα ότι κατά την ολοκλήρωση της προμήθειας και πριν την παραλαβή από την αρμόδια Επιτροπή θα συντάξει και θα υποβάλλει φάκελο σε έντυπη μορφή με όλες τις βεβαιώσεις ελέγχου των παιχνιδιών, τα ειδικά τεχνικά έντυπα τους (με οδηγίες εγκατάστασης, θεμελίωσης, συντήρησης, κλπ). Επιπλέον ότι θα προσκομίσει εγχειρίδιο οδηγιών περιοδικής συντήρησης του εξοπλισμού, στις οποίες θα περιέχονται πληροφορίες για: - τους απαιτούμενους οπτικούς και λειτουργικούς ελέγχους του εξοπλισμού και των επιμέρους εξαρτημάτων του, - τους απαιτούμενους ελέγχους των θεμελίωσεων και των δαπέδων στήριξης του, - τη συχνότητα διενέργειας των ελέγχων.

7	Υπεύθυνη Δήλωση του Οικονομικού Φορέα ότι κατά την ολοκλήρωση της προμήθειας και πριν την παραλαβή από την αρμόδια Επιτροπή ότι θα υποβάλλει δηλώσεις στατικής επάρκειας και επάρκειας θεμελιώσεων που θα αφορούν τα συγκεκριμένα παιχνίδια των συγκεκριμένων παιδικών χαρών από Διπλωματούχο Πολιτικό Μηχανικό. Οι δηλώσεις δύναται να υποβληθούν ανά Παιχνίδι ή ανα Παιδική Χαρά με εκτενή αναφορά στα εγκατεστημένα παιχνίδια.
8	Υπεύθυνη δήλωση του κατασκευαστή, εισαγωγέα ή αντιπρόσωπου ότι θα είναι σε θέση να προμηθεύει τα επί μέρους γνήσια ανταλλακτικά, ώστε τα όργανα να συνεχίζουν να πληρούν τις προδιαγραφές EN 1176 ή ισοδύναμου, σύμφωνα με την Υ.Α. 28492/11-5-2009 και να διασφαλίζεται η ασφαλής λειτουργία του παιδότοπου για το ελάχιστο διάστημα των δέκα (10) ετών.
9	Υπεύθυνη Δήλωση του Κατασκευαστή ότι τα προσφερόμενα φέρουν κατ' ελάχιστον εγγύηση του κατασκευαστή ως ακολούθως: <ul style="list-style-type: none"> • Εγγύηση εφ' όρου ζωής όλων των μη κινούμενων μερών από ανοξείδωτο χάλυβα. • Τουλάχιστον 8 έτη εγγύηση για τα εμποτισμένα ξύλινα εξαρτήματα που δεν έρχονται σε επαφή με το έδαφος, τα HPL και όλα τα εξαρτήματα. • 6 έτη για όλα τα εμποτισμένα ξύλινα εξαρτήματα που έρχονται σε επαφή με το έδαφος. • 4 έτη για τα μεταλλικά και πλαστικά εξαρτήματα. • 3 έτη για τα δικτυώματα και τα σχοινιά. • 2 έτη για τα βαμμένα εξαρτήματα και τα κόντρα πλακέ.
10	Υπεύθυνη Δήλωση του Οικονομικού Φορέα σύμφωνα με το άρθρο 7 της παρούσας, ότι για τον εξοπλισμό προσφέρει εγγύηση καλής λειτουργίας τουλάχιστον 2 ετών έναντι αστοχίας υλικού ή κατασκευαστικού ελαττώματος εφόσον τηρούνται οι οδηγίες του κατασκευαστή για την τοποθέτηση την χρήση και την συντήρηση του.
11	Σε ισχύ Πιστοποιητικό ISO 9001:2008 (ή και μεταγενέστερο) για τη διαχείριση ποιότητας για την εταιρεία κατασκευής των οργάνων Παιδικής Χαράς.
12	Σε ισχύ Πιστοποιητικό ISO 14001:2008 (ή και μεταγενέστερο) για την περιβαλλοντική διαχείριση για την εταιρεία κατασκευής των οργάνων Παιδικής Χαράς.
13	Σε ισχύ Πιστοποιητικό OHSAS 18001:2007 (ή και μεταγενέστερο) για την Υγιεινή και Ασφάλεια στην Εργασία για την εταιρεία κατασκευής των οργάνων Παιδικής Χαράς.
	Για το Α.Τ.20
14	Υπεύθυνη Δήλωση του Οικονομικού Φορέα ότι κατά την παράδοση του υλικού του Α.Τ.20 θα προσκομισθεί Πιστοποιητικό από αναγνωρισμένο φορέα το οποίο θα βεβαιώνει ότι οι επιφάνειες πτώσης πληρούν τις προδιαγραφές της σειράς προτύπων ΕΛΟΤ EN 1176-1, ΕΛΟΤ EN 1177 (EN 1177) και ΕΛΟΤ EN 71-3.
	Για το Α.Τ.21
15	Επίσημα τεχνικά φυλλάδια (prospectus) ή κατάλογοι που θα αναγράφουν τα τεχνικά χαρακτηριστικά των φωτιστικών σωμάτων (Φ.Σ.) ή/και των εξαρτημάτων τους.

16	Εγγύηση Καλής Λειτουργίας και Απόδοσης των Φ.Σ. από τον κατασκευαστή τους, τουλάχιστον πέντε (5) ετών, με τη μορφή δήλωσης της εταιρείας κατασκευής
17	Σε ισχύ Πιστοποιητικό ISO 9001:2008 (ή και μεταγενέστερο) για τη διαχείριση ποιότητας για την εταιρεία κατασκευής των φωτιστικών σωμάτων.
18	Σε ισχύ Πιστοποιητικό ISO 14001:2008 (ή και μεταγενέστερο) για την περιβαλλοντική διαχείριση για την εταιρεία κατασκευής των φωτιστικών σωμάτων.
19	<p>Δήλωση συμμόρφωσης του κατασκευαστή των Φ.Σ. κατά CE σύμφωνα με τα ακόλουθα πρότυπα ή μεταγενέστερα :</p> <ul style="list-style-type: none"> i. EN 60598-1 (Γενικό Πρότυπο Φωτιστικών) ii. EN 60598-2-3 (Ειδικό Πρότυπο για Φωτιστικά Δρόμων) iii. EN 55015:2011 / EN61547 (Πρότυπο ηλεκτρομαγνητικής συμβατότητας, EMC) iv. EN 61000-3-2, EN 61000-3-3 (Όρια Εκπομπών Αρμονικών Διακυμάνσεων) v. EN 62471:2010 (Πρότυπο για τη Φωτοβιολογική Καταλληλότητα) <p>Τα Φ.Σ. θα πρέπει να συμμορφώνονται με τις κάτωθι απαραίτητες οδηγίες τις Ευρωπαϊκής Ένωσης:</p> <ul style="list-style-type: none"> i. Οδηγία 2014/35/EU (Low Voltage Directive, LVD) ii. Οδηγία 2014/30/EU (Electromagnetic Compatibility, EMC) iii. Οδηγία 2011/65/EC (Restriction of Certain Hazardous Substances) <p>Οδηγία 2012/19/EU (Waste Electrical and Electronic Equipment, WEEE)</p>
20	Υπεύθυνη δήλωση από τον κατασκευαστή των Φ.Σ. ότι υπάρχει η δυνατότητα παροχής συντήρησης – υποστήριξης και επάρκεια ανταλλακτικών για όλα τα επιμέρους στοιχεία των Φ.Σ. για το ελάχιστο διάστημα των δέκα (10) ετών.

6. Εγκατάσταση, παραλαβή

6.1. Στο πλαίσιο του παρόντος Διαγωνισμού πραγματοποιούνται τα ακόλουθα:

Προμήθεια και εγκατάσταση των κάτωθι ειδών:

- Μεταλλική διθέσια κούνια νηπίων 9,00 ΤΜΧ
- Μεταλλική διθέσια κούνια παιδών 7,00 ΤΜΧ
- Ξύλινη διθέσια κούνια νηπίων 1,00 ΤΜΧ
- Ξύλινη διθέσια κούνια παιδών 1,00 ΤΜΧ
- Διθέσια κούνια νηπίων αλουμινίου 3,00 ΤΜΧ
- Διθέσια κούνια παιδών αλουμινίου 2,00 ΤΜΧ
- Αυτοκινούμενος Μύλος Περιστροφής 6,00 ΤΜΧ
- Αυτοκινούμενος Μύλος Περιστροφής Αλουμινίου 2,00 ΤΜΧ
- Μεταλλική Τραμπάλα 10,00 ΤΜΧ
- Τραμπάλα Αλουμινίου 1,00 ΤΜΧ
- Παιχνίδι ελατηρίου 24,00 ΤΜΧ
- Ζωάκια διπλού ελατηρίου 1,00 ΤΜΧ
- Κινητό αλογάκι 1,00 ΤΜΧ
- Μεταλλική τσουλήθρα 2m 7,00 ΤΜΧ
- Μεταλλική τσουλήθρα 3m 1,00 ΤΜΧ
- Σύνθετο ΜΙΚΡΟ 1,00 ΤΜΧ
- Σύνθετο ΜΕΓΑΛΟ 2,00 ΤΜΧ
- ΤΕΛΕΦΕΡΙΚ 1,00 ΤΜΧ
- ΑΡΑΧΝΗ 1,00 ΤΜΧ
- Δάπεδο Ασφαλείας (χαλίκι) κ.μ. 885,00 Κ.Μ.
- Φωτιστικό 42,00 ΤΜΧ
- Πινακίδα έργου 13,00 ΤΜΧ
- Περίφραξη Μεταλλική 308,00 Μ.Μ.
- Πόρτα περίφραξης 9,00 ΤΜΧ
- Πινακίδα Παιδικής Χαράς 1,00 ΤΜΧ

6.2. Η τοποθέτηση του εξοπλισμού (οργάνων, φωτιστικών, περιφράξεων) θα γίνει σύμφωνα με τις οδηγίες της κατασκευάστριας εταιρίας και τις υποδείξεις της Τεχνικής Υπηρεσίας. Οποιαδήποτε παρέκκλιση από τις οδηγίες, θα έχει στόχο τη βέλτιστη προσαρμογή και λειτουργία και θα τελεί υπό την έγκριση της Υπηρεσίας.

6.3. Η παραλαβή των υλικών της προμήθειας γίνεται με την προϋπόθεση ορθής εγκατάστασης αυτών, σύμφωνα με τις Τεχνικές Προδιαγραφές και τους όρους της διακήρυξης. Η ευθύνη για την ορθή και τεχνικά άρτια εκτέλεση βαρύνει τον Ανάδοχο.

6.5. Η παραλαβή μπορεί να γίνεται τμηματικά, από την αρμόδια Επιτροπή Παραλαβής & Παρακολούθησης. Πιο συγκεκριμένα, η παραλαβή δύναται να πραγματοποιηθεί σε δύο (2) ή και περισσότερα στάδια. Το ακριβές χρονοδιάγραμμα θα συμφωνηθεί μεταξύ της Υπηρεσίας και του Αναδόχου, πριν την υπογραφή της σύμβασης.

6.6. Εάν η αρμόδια επιτροπή, κατά την παραλαβή, διαπιστώσει είτε ότι κάποια ή το σύνολο των υλικών δεν πληρούν τους όρους της σύμβασης και των τεχνικών προδιαγραφών τότε το υλικό θα απορρίπτεται και ο προμηθευτής θα είναι υποχρεωμένος χωρίς καμία αποζημίωση να αντικαταστήσει ολόκληρο το ακατάλληλο υλικό ή τμήμα αυτού σε χρονική προθεσμία έως την επόμενη τμηματική παραλαβή. Αν η ανωτέρω προθεσμία περάσει άπρακτη, ο Ανάδοχος θα κηρυχθεί έκπτωτος και η εγγύηση καλής εκτέλεσης θα εκπέσει αυτοδίκαια υπέρ του Δήμου.

6.7. Το σύνολο των δαπανών και το σύνολο των υλικών και μηχανημάτων που θα απαιτηθούν για την εγκατάσταση των προς προμήθεια ειδών (ανυψωτικό μηχάνημα, καλώδια, κάθε είδους υλικά και μικροϋλικά, κιβώτια αποθήκευσης, μέτρα ασφάλειας προσωπικού, μέτρα παρεμπόδισης της κυκλοφορίας κλπ.) και η αντικατάσταση τυχόν μη παραληφθέντων ή ελαττωματικών προϊόντων, βαρύνουν τον Ανάδοχο και παρέχονται από αυτόν.

6.8. Κατά τη διάρκεια της σύμβασης ο Ανάδοχος θα είναι πλήρως υπεύθυνος για την ορθή εκτέλεση αυτής και είναι υποχρεωμένος να αποκαταστήσει τον Δήμο για κάθε ζημιά που μπορεί να προκύψει για αυτόν από πλημμελής εκτέλεση της σύμβασης.

7. Εγγυήσεις καλής λειτουργίας και απόδοσης

7.1. Πλην της εργοστασιακής εγγύησης, ο Ανάδοχος θα πρέπει να προσκομίσει, επί ποινή αποκλεισμού, γραπτούς όρους εγγύησης του ίδιου με τη μορφή επιστολής, σύμφωνα με τα παρακάτω :

- Ο Ανάδοχος εγγυάται προς την Αναθέτουσα Αρχή ότι η προμήθεια θα εκτελεστεί σύμφωνα με τους όρους και προϋποθέσεις της διακήρυξης και ότι τα υπό προμήθεια προϊόντα θα πληρούν όλες τις ιδιότητες και χαρακτηριστικά που προβλέπονται στη διακήρυξη, θα στερούνται οποιονδήποτε ελαττωμάτων (οφειλομένων ενδεικτικά σε ελλιπή σχεδίαση, πλημμελή κατασκευή, ελαττωματικά υλικά) και ότι θα ανταποκρίνονται στις προδιαγραφές, λειτουργίες, αποτελέσματα και ιδιότητες όπως αυτές προδιαγράφονται στα σχετικά τεύχη του Διαγωνισμού.
- Ο Ανάδοχος εγγυάται αυτοτελώς την καλή και προσήκουσα λειτουργία του εξοπλισμού για διάστημα τουλάχιστον δύο (2) ετών μετά την παράδοσή τους έναντι αστοχίας υλικού ή κατασκευαστικού ελαττώματος εφόσον τηρούνται οι οδηγίες του κατασκευαστή για την τοποθέτηση την χρήση και την συντήρηση του.
- Οι υπηρεσίες εγγύησης παρέχονται δωρεάν και στο πλαίσιο αυτό ο Ανάδοχος αναλαμβάνει:
 - Την αντικατάσταση και επανατοποθέτηση οποιουδήποτε υλικού παρουσιάσει προβλήματα κατασκευαστικής λειτουργίας για όλο το διάστημα εγγύησης.
 - Την παροχή τεχνικής υποστήριξης καθ' όλη την διάρκεια της περιόδου εγγύησης για επίλυση τυχόν προβλημάτων μέσω τηλεφώνου, fax, καθώς και ηλεκτρονικού ταχυδρομείου (e-mail).
- Η ανταπόκριση του αναδόχου σε περίπτωση βλάβης θα πρέπει να είναι:
 - Εντός 72 ωρών από τη στιγμή της αναγγελίας της βλάβης, εφόσον η ειδοποίηση έγινε από Δευτέρα μέχρι Παρασκευή σε εργάσιμες ημέρες και στο διάστημα από 08:00 έως 17:00 ή

- Εντός 72 ωρών από το πρωί (08:00 π.μ.) της επόμενης εργάσιμης ημέρας εφόσον η ειδοποίηση έγινε εκτός των πιο πάνω ημερών και ωρών.
 - Η ανωτέρω προθεσμία μπορεί να παραταθεί, έπειτα από έγκριση της Υπηρεσίας, για λόγους δυσμενών καιρικών συνθηκών ή άλλων αιτιών που καθιστούν αδύνατη ή επικίνδυνη την εκτέλεση εργασιών ή για λόγους ανωτέρας βίας.
- Ο Ανάδοχος αναλαμβάνει τα έξοδα μετακινήσεων ή αποστολής εξοπλισμού, καθ' όλη την διάρκεια της περιόδου εγγύησης.

Ο ΣΥΝΤΑΞΑΣ

Ο ΠΡΟΪΣΤΑΜΕΝΟΣ ΔΥΝ/ΣΗΣ Τ.Υ. & ΠΟΛ

Γιώργος Γρεβενάρης
Αρχιτέκτονας Μηχανικός

Ηλίας Γκουγιάννος
Ηλεκτρολόγος Μηχανικός

ΜΕΡΟΣ Β- ΕΝΔΕΙΚΤΙΚΟΣ ΠΡΟΥΠΟΛΟΓΙΣΜΟΣ
**«ΠΡΟΜΗΘΕΙΑ ΚΑΙ ΤΟΠΟΘΕΤΗΣΗ
ΕΞΟΠΛΙΣΜΟΥ ΓΙΑ ΤΗΝ ΑΝΑΒΑΘΜΙΣΗ
ΠΑΙΔΙΚΩΝ ΧΑΡΩΝ ΤΟΥ ΔΗΜΟΥ ΈΔΕΣΣΑΣ»**

ΕΛΛΗΝΙΚΗ ΔΗΜΟΚΡΑΤΙΑ

ΝΟΜΟΣ ΠΕΛΛΑΣ

ΔΗΜΟΣ ΕΔΕΣΣΑΣ

Δ/ΝΣΗ ΤΕΧΝ. ΥΠΗΡΕΣΙΩΝ & ΠΟΛΕΟΔΟΜΙΑΣ

Α.Μ. 80Π/2018

ΠΡΟΫΠΟΛΟΓΙΣΜΟΣ: 236.000,00 €

(190.322,58 €+ ΦΠΑ 24% 45.677,42 €)

A/A	Περιγραφή Εργασίας	A.T.	ΜΟΝΑ- ΔΑ ΜΕΤΡΗ- ΣΗΣ	ΠΟΣΟ- ΤΗΤΑ	ΤΙΜΗ ΜΟΝΑΔΟΣ	ΑΞΙΑ
1	Μεταλλική διθέσια κούνια νηπίων	A.T. 1	ΤΜΧ	9,00	750,00 €	6.750,00 €
2	Μεταλλική διθέσια κούνια παιδων	A.T. 2	ΤΜΧ	7,00	650,00 €	4.550,00 €
3	Ξύλινη διθέσια κούνια νηπίων	A.T. 3	ΤΜΧ	1,00	700,00 €	700,00 €
4	Ξύλινη διθέσια κούνια παιδων	A.T. 4	ΤΜΧ	1,00	600,00 €	600,00 €
5	Διθέσια κούνια νηπίων αλουμινίου	A.T. 5	ΤΜΧ	3,00	1.300,00 €	3.900,00 €
6	Διθέσια κούνια παιδων αλουμινίου	A.T. 6	ΤΜΧ	2,00	1.150,00 €	2.300,00 €
7	Αυτοκινούμενος Μύλος Περιστροφής	A.T. 7	ΤΜΧ	6,00	750,00 €	4.500,00 €
8	Αυτοκινούμενος Μύλος Περιστροφής Αλουμινίου	A.T. 8	ΤΜΧ	2,00	1.100,00 €	2.200,00 €
(ΠΟΣΟ ΓΙΑ ΜΕΤΑΦΟΡΑ)						25.500,00 €

(ΠΟΣΟ ΑΠΟ ΜΕΤΑΦΟΡΑ)						25.500,00 €
9	Μεταλλική Τραμπάλα	A.T. 9	TMX	10,00	400,00 €	4.000,00 €
10	Τραμπάλα Αλουμινίου	A.T. 10	TMX	1,00	800,00 €	800,00 €
11	Παιχνίδι ελατηρίου	A.T. 11	TMX	24,00	350,00 €	8.400,00 €
12	Ζωάκια διπλού ελατηρίου	A.T. 12	TMX	1,00	830,00 €	830,00 €
13	Κινητό αλογάκι	A.T. 13	TMX	1,00	440,00 €	440,00 €
14	Μεταλλική τσουλήθρα 2m	A.T. 14	TMX	7,00	700,00 €	4.900,00 €
15	Μεταλλική τσουλήθρα 3m	A.T. 15	TMX	1,00	900,00 €	900,00 €
16	Σύνθετο ΜΙΚΡΟ	A.T. 16	TMX	1,00	3.100,00 €	3.100,00 €
17	Σύνθετο ΜΕΓΑΛΟ	A.T. 17	TMX	2,00	8.167,79 €	16.335,58 €
18	ΤΕΛΕΦΕΡΙΚ	A.T. 18	TMX	1,00	12.000,00 €	12.000,00 €
19	ΑΡΑΧΝΗ	A.T. 19	TMX	1,00	11.000,00 €	11.000,00 €
20	Δάπεδο Ασφαλείας βότσαλο ποταμίσιο	A.T. 20	K.M.	885,00	33,60 €	29.736,00 €
21	Φωτιστικό	A.T. 21	TMX	42,00	1.070,00 €	44.940,00 €
22	Πινακίδα έργου	A.T. 22	TMX	13,00	250,00 €	3.250,00 €
(ΠΟΣΟ ΓΙΑ ΜΕΤΑΦΟΡΑ)						166.131,58 €

(ΠΟΣΟ ΑΠΟ ΜΕΤΑΦΟΡΑ)						166.131,58 €
23	Περίφραξη Μεταλλική	Α.Τ. 23	Μ.Μ.	308,00	72,00 €	22.176,00 €
24	Πόρτα περίφραξης	Α.Τ. 24	ΤΜΧ	9,00	195,00 €	1.755,00 €
25	Πινακίδα Παιδικής Χαράς	Α.Τ. 25	ΤΜΧ	1,00	260,00 €	260,00 €
ΣΥΝΟΛΟ						190.322,58 €
Φ.Π.Α. 24 %						45.677,42 €
ΣΥΝΟΛΙΚΗ ΔΑΠΑΝΗ ΜΕ Φ.Π.Α. 24 %						236.000,00 €

Έδεσσα 20/2/2019

Ο ΣΥΝΤΑΞΑΣ

Ο ΠΡΟΪΣΤΑΜΕΝΟΣ ΔΥΝ/ΣΗΣ Τ.Υ. & ΠΟΛ

Γιώργος Γρεβενάρης
Αρχιτέκτονας Μηχανικός

Ηλίας Γκουγιάννος
Ηλεκτρολόγος Μηχανικός

ΠΑΡΑΡΤΗΜΑ ΙΙ – Υπόδειγμα Οικονομικής Προσφοράς

(ΕΠΩΝΥΜΙΑ ΕΤΑΙΡΕΙΑΣ)

ΕΝΤΥΠΟ ΤΙΜΟΛΟΓΙΟ ΠΡΟΣΦΟΡΑΣ

A/A	Περιγραφή Εργασίας	A.T.	ΜΟΝ Α-ΔΑ ΜΕΤΡ Η- ΣΗΣ	ΠΟΣΟ- ΤΗΤΑ	ΤΙΜΗ ΜΟΝΑΔΟΣ	ΑΞΙΑ
1	Μεταλλική διθέσια κούνια νηπίων	A.T. 1	ΤΜΧ	9,00		
2	Μεταλλική διθέσια κούνια παιδων	A.T. 2	ΤΜΧ	7,00		
3	Ξύλινη διθέσια κούνια νηπίων	A.T. 3	ΤΜΧ	1,00		
4	Ξύλινη διθέσια κούνια παιδων	A.T. 4	ΤΜΧ	1,00		
5	Διθέσια κούνια νηπίων αλουμινίου	A.T. 5	ΤΜΧ	3,00		
6	Διθέσια κούνια παιδων αλουμινίου	A.T. 6	ΤΜΧ	2,00		
7	Αυτοκινούμενος Μύλος Περιστροφής	A.T. 7	ΤΜΧ	6,00		
8	Αυτοκινούμενος Μύλος Περιστροφής Αλουμινίου	A.T. 8	ΤΜΧ	2,00		
9	Μεταλλική Τραμπάλα	A.T. 9	ΤΜΧ	10,00		
10	Τραμπάλα Αλουμινίου	A.T. 10	ΤΜΧ	1,00		
11	Παιχνίδι ελατηρίου	A.T. 11	ΤΜΧ	24,00		
12	Ζωάκια διπλού ελατηρίου	A.T. 12	ΤΜΧ	1,00		
13	Κινητό αλογάκι	A.T. 13	ΤΜΧ	1,00		
14	Μεταλλική τσουλήθρα 2m	A.T. 14	ΤΜΧ	7,00		
15	Μεταλλική τσουλήθρα 3m	A.T. 15	ΤΜΧ	1,00		

16	Σύνθετο ΜΙΚΡΟ	A.T. 16	TMX	1,00		
17	Σύνθετο ΜΕΓΑΛΟ	A.T. 17	TMX	2,00		
18	ΤΕΛΕΦΕΡΙΚ	A.T. 18	TMX	1,00		
19	ΑΡΑΧΝΗ	A.T. 19	TMX	1,00		
20	Δάπεδο Ασφαλείας βότσαλο ποταμίσιο	A.T. 20	K.M.	885,00		
21	Φωτιστικό	A.T. 21	TMX	42,00		
22	Πινακίδα έργου	A.T. 22	TMX	13,00		
23	Περίφραξη Μεταλλική	A.T. 23	M.M.	308,00		
24	Πόρτα περίφραξης	A.T. 24	TMX	9,00		
25	Πινακίδα Παιδικής Χαράς	A.T. 25	TMX	1,00		
					ΣΥΝΟΛΟ	
					Φ.Π.Α. 24 %	
					ΣΥΝΟΛΙΚΗ ΔΑΠΑΝΗ ΜΕ Φ.Π.Α. 24 %	

Ο Προσφέρων

ΤΥΠΟΠΟΙΗΜΕΝΟ ΕΝΤΥΠΟ ΥΠΕΥΘΥΝΗΣ ΔΗΛΩΣΗΣ (ΤΕΥΔ)

[άρθρου 79 παρ. 4 ν. 4412/2016 (Α 147)]

για διαδικασίες σύναψης δημόσιας σύμβασης κάτω των ορίων των οδηγιών

Μέρος Ι: Πληροφορίες σχετικά με την αναθέτουσα αρχή/αναθέτοντα φορέα¹ και τη διαδικασία ανάθεσης

Παροχή πληροφοριών δημοσίευσης σε εθνικό επίπεδο, με τις οποίες είναι δυνατή η αδιαμφισβήτητη ταυτοποίηση της διαδικασίας σύναψης δημόσιας σύμβασης:

A: Ονομασία, διεύθυνση και στοιχεία επικοινωνίας της αναθέτουσας αρχής (αα)/ αναθέτοντα φορέα (αφ)

- Ονομασία: **ΔΗΜΟΣ ΕΔΕΣΣΑΣ**

- Κωδικός Αναθέτουσας Αρχής / Αναθέτοντα Φορέα ΚΗΜΔΗΣ : **6086**

- Ταχυδρομική διεύθυνση / Πόλη / Ταχ. Κωδικός: **ΠΛΑΤΕΙΑ ΑΙΓΩΝ 1 / ΕΔΕΣΣΑ / 58200**

- Αρμόδιος για πληροφορίες: **ΓΙΩΡΓΟΣ ΓΡΕΒΕΝΑΡΗΣ**

- Τηλέφωνο: **2381351341**

- Ηλ. ταχυδρομείο: **grevenaris@edessa.gr, gngarch@yahoo.gr**

- Διεύθυνση στο Διαδίκτυο (διεύθυνση δικτυακού τόπου) (εάν υπάρχει):

<http://www.dimosedessas.gov.gr> <http://www.edessa.gr>

B: Πληροφορίες σχετικά με τη διαδικασία σύναψης σύμβασης

- Τίτλος ή σύντομη περιγραφή της δημόσιας σύμβασης (συμπεριλαμβανομένου του σχετικού CPV): **ΠΡΟΜΗΘΕΙΑ ΚΑΙ ΤΟΠΟΘΕΤΗΣΗ ΕΞΟΠΛΙΣΜΟΥ ΓΙΑ ΤΗΝ ΑΝΑΒΑΘΜΙΣΗ ΠΑΙΔΙΚΩΝ ΧΑΡΩΝ ΤΟΥ ΔΗΜΟΥ ΕΔΕΣΣΑΣ/ CPV**

- Κωδικός στο ΚΗΜΔΗΣ: **19PROC004577095**

- Η σύμβαση αναφέρεται σε έργα, προμήθειες, ή υπηρεσίες : **ΠΡΟΜΗΘΕΙΑ**

- Εφόσον υφίστανται, ένδειξη ύπαρξης σχετικών τμημάτων : -

- Αριθμός αναφοράς που αποδίδεται στον φάκελο από την αναθέτουσα αρχή (εάν υπάρχει) **80Π/2018**

ΟΛΕΣ ΟΙ ΥΠΟΛΟΙΠΕΣ ΠΛΗΡΟΦΟΡΙΕΣ ΣΕ ΚΑΘΕ ΕΝΟΤΗΤΑ ΤΟΥ ΤΕΥΔ ΘΑ ΠΡΕΠΕΙ ΝΑ ΣΥΜΠΛΗΡΩΘΟΥΝ ΑΠΟ ΤΟΝ ΟΙΚΟΝΟΜΙΚΟ ΦΟΡΕΑ

Μέρος II: Πληροφορίες σχετικά με τον οικονομικό φορέα

A: Πληροφορίες σχετικά με τον οικονομικό φορέα

Στοιχεία αναγνώρισης:	Απάντηση:
Πλήρης Επωνυμία:	[]
Αριθμός φορολογικού μητρώου (ΑΦΜ): Εάν δεν υπάρχει ΑΦΜ στη χώρα εγκατάστασης του οικονομικού φορέα, αναφέρετε άλλον εθνικό αριθμό ταυτοποίησης, εφόσον απαιτείται και υπάρχει	[]
Ταχυδρομική διεύθυνση:	[.....]
Αρμόδιος ή αρμόδιοι ⁱⁱ : Τηλέφωνο: Ηλ. ταχυδρομείο: Διεύθυνση στο Διαδίκτυο (διεύθυνση δικτυακού τόπου) (εάν υπάρχει):	[.....] [.....] [.....] [.....]
Γενικές πληροφορίες:	Απάντηση:
Ο οικονομικός φορέας είναι πολύ μικρή, μικρή ή μεσαία επιχείρηση ⁱⁱⁱ ;	
Μόνο σε περίπτωση προμήθειας κατ' αποκλειστικότητα, του άρθρου 20: ο οικονομικός φορέας είναι προστατευόμενο εργαστήριο, «κοινωνική επιχείρηση» ^{iv} ή προβλέπει την εκτέλεση συμβάσεων στο πλαίσιο προγραμμάτων προστατευόμενης απασχόλησης; Εάν ναι , ποιο είναι το αντίστοιχο ποσοστό των εργαζομένων με αναπηρία ή μειονεκτούντων εργαζομένων; Εφόσον απαιτείται, προσδιορίστε σε ποια κατηγορία ή κατηγορίες εργαζομένων με αναπηρία ή μειονεκτούντων εργαζομένων ανήκουν οι απασχολούμενοι.	[] Ναι [] Όχι [.....] [.....] [.....]
Κατά περίπτωση, ο οικονομικός φορέας είναι εγγεγραμμένος σε επίσημο κατάλογο/Μητρώο εγκεκριμένων οικονομικών φορέων ή διαθέτει ισοδύναμο πιστοποιητικό (π.χ. βάσει εθνικού συστήματος (προ)επιλογής);	[] Ναι [] Όχι [] Άνευ αντικειμένου
Εάν ναι: Απαντήστε στα υπόλοιπα τμήματα της παρούσας ενότητας, στην ενότητα Β και, όπου απαιτείται, στην ενότητα Γ του παρόντος μέρους, συμπληρώστε το μέρος V κατά περίπτωση, και σε κάθε περίπτωση συμπληρώστε και υπογράψτε το μέρος VI. α) Αναφέρετε την ονομασία του καταλόγου ή του πιστοποιητικού και τον σχετικό αριθμό εγγραφής ή πιστοποίησης, κατά περίπτωση: β) Εάν το πιστοποιητικό εγγραφής ή η πιστοποίηση διατίθεται ηλεκτρονικά, αναφέρετε: γ) Αναφέρετε τα δικαιολογητικά στα οποία	α) [.....] β) (διαδικτυακή διεύθυνση, αρχή ή φορέας έκδοσης, επακριβή στοιχεία αναφοράς των εγγράφων):[.....][.....][.....][.....] γ) [.....]

<p>βασίζεται η εγγραφή ή η πιστοποίηση και, κατά περίπτωση, την κατάταξη στον επίσημο κατάλογο^v:</p> <p>δ) Η εγγραφή ή η πιστοποίηση καλύπτει όλα τα απαιτούμενα κριτήρια επιλογής;</p> <p>Εάν όχι: Επιπροσθέτως, συμπληρώστε τις πληροφορίες που λείπουν στο μέρος IV, ενότητες Α, Β, Γ, ή Δ κατά περίπτωση ΜΟΝΟ εφόσον αυτό απαιτείται στη σχετική διακήρυξη ή στα έγγραφα της σύμβασης:</p> <p>ε) Ο οικονομικός φορέας θα είναι σε θέση να προσκομίσει βεβαίωση πληρωμής εισφορών κοινωνικής ασφάλισης και φόρων ή να παράσχει πληροφορίες που θα δίνουν τη δυνατότητα στην αναθέτουσα αρχή ή στον αναθέτοντα φορέα να τη λάβει απευθείας μέσω πρόσβασης σε εθνική βάση δεδομένων σε οποιοδήποτε κράτος μέλος αυτή διατίθεται δωρεάν;</p> <p>Εάν η σχετική τεκμηρίωση διατίθεται ηλεκτρονικά, αναφέρετε:</p>	<p>δ) <input type="checkbox"/> Ναι <input type="checkbox"/> Όχι</p> <p>ε) <input type="checkbox"/> Ναι <input type="checkbox"/> Όχι</p> <p>(διαδικτυακή διεύθυνση, αρχή ή φορέας έκδοσης, επακριβή στοιχεία αναφοράς των εγγράφων): [.....][.....][.....][.....]</p>
<p>Τρόπος συμμετοχής:</p>	<p>Απάντηση:</p>
<p>Ο οικονομικός φορέας συμμετέχει στη διαδικασία σύναψης δημόσιας σύμβασης από κοινού με άλλους^{vi};</p>	<p><input type="checkbox"/> Ναι <input type="checkbox"/> Όχι</p>
<p>Εάν ναι, μεριμνήστε για την υποβολή χωριστού εντύπου ΤΕΥΔ από τους άλλους εμπλεκόμενους οικονομικούς φορείς.</p>	
<p>Εάν ναι:</p> <p>α) Αναφέρετε τον ρόλο του οικονομικού φορέα στην ένωση ή κοινοπραξία (επικεφαλής, υπεύθυνος για συγκεκριμένα καθήκοντα ...):</p> <p>β) Προσδιορίστε τους άλλους οικονομικούς φορείς που συμμετέχουν από κοινού στη διαδικασία σύναψης δημόσιας σύμβασης:</p> <p>γ) Κατά περίπτωση, επωνυμία της συμμετέχουσας ένωσης ή κοινοπραξίας.</p>	<p>α) [.....]</p> <p>β) [.....]</p> <p>γ) [.....]</p>
<p>Τμήματα</p>	<p>Απάντηση:</p>
<p>Κατά περίπτωση, αναφορά του τμήματος ή των τμημάτων για τα οποία ο οικονομικός φορέας επιθυμεί να υποβάλει προσφορά.</p>	<p>[]</p>

B: Πληροφορίες σχετικά με τους νόμιμους εκπροσώπους του οικονομικού φορέα

Κατά περίπτωση, αναφέρετε το όνομα και τη διεύθυνση του προσώπου ή των προσώπων που είναι αρμόδια/εξουσιοδοτημένα να εκπροσωπούν τον οικονομικό φορέα για τους σκοπούς της παρούσας διαδικασίας ανάθεσης δημόσιας σύμβασης:

Εκπροσώπηση, εάν υπάρχει:	Απάντηση:
Όνοματεπώνυμο	[.....]
συνοδευόμενο από την ημερομηνία και τον τόπο γέννησης εφόσον απαιτείται:	[.....]
Θέση/Ενεργών υπό την ιδιότητα	[.....]
Ταχυδρομική διεύθυνση:	[.....]
Τηλέφωνο:	[.....]
Ηλ. ταχυδρομείο:	[.....]
Εάν χρειάζεται, δώστε λεπτομερή στοιχεία σχετικά με την εκπροσώπηση (τις μορφές της, την έκταση, τον σκοπό ...):	[.....]

Γ: Πληροφορίες σχετικά με τη στήριξη στις ικανότητες άλλων ΦΟΡΕΩΝ^{vii}

Στήριξη:	Απάντηση:
Ο οικονομικός φορέας στηρίζεται στις ικανότητες άλλων οικονομικών φορέων προκειμένου να ανταποκριθεί στα κριτήρια επιλογής που καθορίζονται στο μέρος IV και στα (τυχόν) κριτήρια και κανόνες που καθορίζονται στο μέρος V κατωτέρω;	<input type="checkbox"/> Ναι <input type="checkbox"/> Όχι

Εάν ναι, επισυνάψτε χωριστό έντυπο ΤΕΥΔ με τις πληροφορίες που απαιτούνται σύμφωνα με τις **ενότητες Α και Β του παρόντος μέρους και σύμφωνα με το μέρος III, για κάθε ένα** από τους σχετικούς φορείς, δεόντως συμπληρωμένο και υπογεγραμμένο από τους νομίμους εκπροσώπους αυτών.

Επισημαίνεται ότι θα πρέπει να περιλαμβάνονται επίσης το τεχνικό προσωπικό ή οι τεχνικές υπηρεσίες, είτε ανήκουν απευθείας στην επιχείρηση του οικονομικού φορέα είτε όχι, ιδίως οι υπεύθυνοι για τον έλεγχο της ποιότητας και, όταν πρόκειται για δημόσιες συμβάσεις έργων, το τεχνικό προσωπικό ή οι τεχνικές υπηρεσίες που θα έχει στη διάθεσή του ο οικονομικός φορέας για την εκτέλεση της σύμβασης.

Εφόσον είναι σχετικές για την ειδική ικανότητα ή ικανότητες στις οποίες στηρίζεται ο οικονομικός φορέας, παρακαλείσθε να συμπεριλάβετε τις πληροφορίες που απαιτούνται σύμφωνα με τα μέρη IV και V για κάθε ένα από τους οικονομικούς φορείς.

Δ: Πληροφορίες σχετικά με υπερβολάβους στην ικανότητα των οποίων δεν στηρίζεται ο οικονομικός φορέας

(Η παρούσα ενότητα συμπληρώνεται μόνον εφόσον οι σχετικές πληροφορίες απαιτούνται ρητώς από την αναθέτουσα αρχή ή τον αναθέτοντα φορέα)

Υπεργολαβική ανάθεση :	Απάντηση:
Ο οικονομικός φορέας προτίθεται να αναθέσει οποιοδήποτε μέρος της σύμβασης σε τρίτους υπό μορφή υπερβολαβίας;	<input type="checkbox"/> Ναι <input type="checkbox"/> Όχι Εάν ναι παραθέστε κατάλογο των προτεινόμενων υπερβολάβων και το ποσοστό της σύμβασης που θα αναλάβουν: [...]

Εάν η αναθέτουσα αρχή ή ο αναθέτων φορέας ζητούν ρητώς αυτές τις πληροφορίες (κατ' εφαρμογή του άρθρου 131 παρ. 5 ή εφόσον ο προσφέρων / υποψήφιος οικονομικός φορέας προτίθεται να αναθέσει σε τρίτους υπό μορφή υπερβολαβίας τμήμα της σύμβασης που υπερβαίνει το ποσοστό του 30% της συνολικής αξίας της σύμβασης σύμφωνα με το άρθρο 131 παρ. 6 και 7, επιπλέον των πληροφοριών που προβλέπονται στην παρούσα ενότητα, παρακαλείσθε να παράσχετε τις πληροφορίες που απαιτούνται σύμφωνα με τις ενότητες Α και Β του παρόντος μέρους και σύμφωνα με το μέρος ΙΙΙ για κάθε υπερβολάβο (ή κατηγορία υπερβολάβων).

Μέρος III: Λόγοι αποκλεισμού

A: Λόγοι αποκλεισμού που σχετίζονται με ποινικές καταδίκες^{viii}

Στο άρθρο 73 παρ. 1 ορίζονται οι ακόλουθοι λόγοι αποκλεισμού:

1. συμμετοχή σε **εγκληματική οργάνωση**^{ix}.
2. **δωροδοκία**^{x,xi}.
3. **απάτη**^{xii}.
4. **τρομοκρατικά εγκλήματα ή εγκλήματα συνδεδεμένα με τρομοκρατικές δραστηριότητες**^{xiii}.
5. **νομιμοποίηση εσόδων από παράνομες δραστηριότητες ή χρηματοδότηση της τρομοκρατίας**^{xiv}.
6. παιδική εργασία και άλλες μορφές εμπορίας ανθρώπων^{xv}.

Λόγοι που σχετίζονται με ποινικές καταδίκες:	Απάντηση:
Υπάρχει αμετάκλητη καταδικαστική απόφαση εις βάρος του οικονομικού φορέα ή οποιουδήποτε προσώπου ^{xvi} το οποίο είναι μέλος του διοικητικού, διευθυντικού ή εποπτικού του οργάνου ή έχει εξουσία εκπροσώπησης, λήψης αποφάσεων ή ελέγχου σε αυτό για έναν από τους λόγους που παρατίθενται ανωτέρω (σημεία 1-6), ή καταδικαστική απόφαση η οποία έχει εκδοθεί πριν από πέντε έτη κατά το μέγιστο ή στην οποία έχει οριστεί απευθείας περίοδος αποκλεισμού που εξακολουθεί να ισχύει;	<input type="checkbox"/> Ναι <input type="checkbox"/> Όχι <i>Εάν η σχετική τεκμηρίωση διατίθεται ηλεκτρονικά, αναφέρετε: (διαδικτυακή διεύθυνση, αρχή ή φορέας έκδοσης, επακριβή στοιχεία αναφοράς των εγγράφων):</i> [.....][.....][.....][.....] ^{xvii}
Εάν ναι , αναφέρετε ^{xviii} : α) Ημερομηνία της καταδικαστικής απόφασης προσδιορίζοντας ποιο από τα σημεία 1 έως 6 αφορά και τον λόγο ή τους λόγους της καταδίκης, β) Προσδιορίστε ποιος έχει καταδικαστεί []· γ) Εάν ορίζεται απευθείας στην καταδικαστική απόφαση:	α) Ημερομηνία:[], σημείο(-α): [], λόγος(-οι):[] β) [.....] γ) Διάρκεια της περιόδου αποκλεισμού [.....] και σχετικό(-ά) σημείο(-α) [] <i>Εάν η σχετική τεκμηρίωση διατίθεται ηλεκτρονικά, αναφέρετε: (διαδικτυακή διεύθυνση, αρχή ή φορέας έκδοσης, επακριβή στοιχεία αναφοράς των εγγράφων):</i> [.....][.....][.....][.....] ^{xix}
Σε περίπτωση καταδικαστικής απόφασης, ο οικονομικός φορέας έχει λάβει μέτρα που να αποδεικνύουν την αξιοπιστία του παρά την ύπαρξη σχετικού λόγου αποκλεισμού	<input type="checkbox"/> Ναι <input type="checkbox"/> Όχι

(«αυτοκάθαρση») ^{xx} ;	
Εάν ναι , περιγράψτε τα μέτρα που λήφθηκαν ^{xxi} :	[.....]

Β: Λόγοι που σχετίζονται με την καταβολή φόρων ή εισφορών κοινωνικής ασφάλισης

Πληρωμή φόρων ή εισφορών κοινωνικής ασφάλισης:	Απάντηση:	
1) Ο οικονομικός φορέας έχει εκπληρώσει όλες τις υποχρεώσεις του όσον αφορά την πληρωμή φόρων ή εισφορών κοινωνικής ασφάλισης ^{xxii} , στην Ελλάδα και στη χώρα στην οποία είναι τυχόν εγκατεστημένος ;	[] Ναι [] Όχι	
<p>Εάν όχι αναφέρετε:</p> <p>α) Χώρα ή κράτος μέλος για το οποίο πρόκειται;</p> <p>β) Ποιο είναι το σχετικό ποσό;</p> <p>γ) Πως διαπιστώθηκε η αθέτηση των υποχρεώσεων;</p> <p>1) Μέσω δικαστικής ή διοικητικής απόφασης;</p> <p>- Η εν λόγω απόφαση είναι τελεσίδικη και δεσμευτική;</p> <p>- Αναφέρατε την ημερομηνία καταδίκης ή έκδοσης απόφασης</p> <p>- Σε περίπτωση καταδικαστικής απόφασης, εφόσον ορίζεται απευθείας σε αυτήν, τη διάρκεια της περιόδου αποκλεισμού:</p> <p>2) Με άλλα μέσα; Διευκρινήστε:</p> <p>δ) Ο οικονομικός φορέας έχει εκπληρώσει τις υποχρεώσεις του είτε καταβάλλοντας τους φόρους ή τις εισφορές κοινωνικής ασφάλισης που οφείλει συμπεριλαμβανόμενων κατά περίπτωση, των δεδουλευμένων τόκων ή των προστίμων, είτε υπαγόμενος σε δεσμευτικό διακανονισμό για την καταβολή τους;^{xxiii}</p>	ΦΟΡΟΙ	ΕΙΣΦΟΡΕΣ ΚΟΙΝΩΝΙΚΗΣ ΑΣΦΑΛΙΣΗΣ
	α)[.....].	α)[.....].
	β)[.....]	β)[.....]
	γ.1) [] Ναι [] Όχι -[] Ναι [] Όχι	γ.1) [] Ναι [] Όχι -[] Ναι [] Όχι
	-[.....].	-[.....].
	-[.....].	-[.....].
	γ.2)[.....]. δ) [] Ναι [] Όχι Εάν ναι, να αναφερθούν λεπτομερείς πληροφορίες [.....]	γ.2)[.....]. δ) [] Ναι [] Όχι Εάν ναι, να αναφερθούν λεπτομερείς πληροφορίες [.....]
Εάν η σχετική τεκμηρίωση όσον αφορά την καταβολή των φόρων ή εισφορών κοινωνικής ασφάλισης διατίθεται ηλεκτρονικά, αναφέρετε:	(διαδικτυακή διεύθυνση, αρχή ή φορέας έκδοσης, επακριβή στοιχεία αναφοράς των εγγράφων): ^{xxiv} [.....][.....][.....]	

Γ: Λόγοι που σχετίζονται με αφερεγγυότητα, σύγκρουση συμφερόντων ή επαγγελματικό παράπτωμα

<p>Πληροφορίες σχετικά με πιθανή αφερεγγυότητα, σύγκρουση συμφερόντων ή επαγγελματικό παράπτωμα</p>	<p>Απάντηση:</p>
<p>Ο οικονομικός φορέας έχει, εν γνώσει του, αθετήσει τις υποχρεώσεις του στους τομείς του περιβαλλοντικού, κοινωνικού και εργατικού δικαίου^{xxv};</p>	<p><input type="checkbox"/> Ναι <input type="checkbox"/> Όχι</p> <p>Εάν ναι, ο οικονομικός φορέας έχει λάβει μέτρα που να αποδεικνύουν την αξιοπιστία του παρά την ύπαρξη αυτού του λόγου αποκλεισμού («αυτοκάθαρση»); <input type="checkbox"/> Ναι <input type="checkbox"/> Όχι Εάν το έχει πράξει, περιγράψτε τα μέτρα που λήφθηκαν: [.....]</p>
<p>Βρίσκεται ο οικονομικός φορέας σε οποιαδήποτε από τις ακόλουθες καταστάσεις^{xxvi}:</p> <p>α) πτώχευση, ή β) διαδικασία εξυγίανσης, ή γ) ειδική εκκαθάριση, ή δ) αναγκαστική διαχείριση από εκκαθαριστή ή από το δικαστήριο, ή ε) έχει υπαχθεί σε διαδικασία πτωχευτικού συμβιβασμού, ή στ) αναστολή επιχειρηματικών δραστηριοτήτων, ή ζ) σε οποιαδήποτε ανάλογη κατάσταση προκύπτουσα από παρόμοια διαδικασία προβλεπόμενη σε εθνικές διατάξεις νόμου</p> <p>Εάν ναι:</p> <p>- Παραθέστε λεπτομερή στοιχεία: - Διευκρινίστε τους λόγους για τους οποίους ωστόσο ο οικονομικός φορέας, θα δύναται να εκτελέσει τη σύμβαση, λαμβανόμενης υπόψη της εφαρμοστέας εθνικής νομοθεσίας και των μέτρων σχετικά με τη συνέχε συνέχιση της επιχειρηματικής του λειτουργίας υπό αυτές αυτές τις περιστάσεις^{xxvii}</p> <p>Εάν η σχετική τεκμηρίωση διατίθεται ηλεκτρονικά, αναφέρετε:</p>	<p><input type="checkbox"/> Ναι <input type="checkbox"/> Όχι</p> <p>-[.....] -[.....]</p> <p>(διαδικτυακή διεύθυνση, αρχή ή φορέας έκδοσης, επακριβή στοιχεία αναφοράς των εγγράφων): [.....][.....][.....]</p>
<p>Έχει διαπράξει ο οικονομικός φορέας σοβαρό επαγγελματικό παράπτωμα^{xxviii};</p> <p>Εάν ναι, να αναφερθούν λεπτομερείς πληροφορίες:</p>	<p><input type="checkbox"/> Ναι <input type="checkbox"/> Όχι</p> <p>[.....]</p> <p>Εάν ναι, έχει λάβει ο οικονομικός φορέας μέτρα αυτοκάθαρσης; <input type="checkbox"/> Ναι <input type="checkbox"/> Όχι Εάν το έχει πράξει, περιγράψτε τα μέτρα που λήφθηκαν: [.....]</p>

<p>Έχει συνάψει ο οικονομικός φορέας συμφωνίες με άλλους οικονομικούς φορείς με σκοπό τη στρέβλωση του ανταγωνισμού; Εάν ναι, να αναφερθούν λεπτομερείς πληροφορίες:</p>	<p><input type="checkbox"/> Ναι <input type="checkbox"/> Όχι</p> <p>[.....]</p> <p>Εάν ναι, έχει λάβει ο οικονομικός φορέας μέτρα αυτοκάθαρσης; <input type="checkbox"/> Ναι <input type="checkbox"/> Όχι Εάν το έχει πράξει, περιγράψτε τα μέτρα που λήφθηκαν: [.....]</p>
<p>Γνωρίζει ο οικονομικός φορέας την ύπαρξη τυχόν σύγκρουσης συμφερόντων^{xxix}, λόγω της συμμετοχής του στη διαδικασία ανάθεσης της σύμβασης; Εάν ναι, να αναφερθούν λεπτομερείς πληροφορίες:</p>	<p><input type="checkbox"/> Ναι <input type="checkbox"/> Όχι</p> <p>[.....]</p>
<p>Έχει παράσχει ο οικονομικός φορέας ή επιχείρηση συνδεδεμένη με αυτόν συμβουλές στην αναθέτουσα αρχή ή στον αναθέτοντα φορέα ή έχει με άλλο τρόπο αναμειχθεί στην προετοιμασία της διαδικασίας σύναψης της σύμβασης^{xxx}; Εάν ναι, να αναφερθούν λεπτομερείς πληροφορίες:</p>	<p><input type="checkbox"/> Ναι <input type="checkbox"/> Όχι</p> <p>[.....]</p>
<p>Έχει επιδείξει ο οικονομικός φορέας σοβαρή ή επαναλαμβανόμενη πλημμέλεια^{xxxi} κατά την εκτέλεση ουσιώδους απαίτησης στο πλαίσιο προηγούμενης δημόσιας σύμβασης, προηγούμενης σύμβασης με αναθέτοντα φορέα ή προηγούμενης σύμβασης παραχώρησης που είχε ως αποτέλεσμα την πρόωρη καταγγελία της προηγούμενης σύμβασης, αποζημιώσεις ή άλλες παρόμοιες κυρώσεις; Εάν ναι, να αναφερθούν λεπτομερείς πληροφορίες:</p>	<p><input type="checkbox"/> Ναι <input type="checkbox"/> Όχι</p> <p>[.....]</p> <p>Εάν ναι, έχει λάβει ο οικονομικός φορέας μέτρα αυτοκάθαρσης; <input type="checkbox"/> Ναι <input type="checkbox"/> Όχι Εάν το έχει πράξει, περιγράψτε τα μέτρα που λήφθηκαν: [.....]</p>
<p>Μπορεί ο οικονομικός φορέας να επιβεβαιώσει ότι: α) δεν έχει κριθεί ένοχος σοβαρών ψευδών δηλώσεων κατά την παροχή των πληροφοριών που απαιτούνται για την εξακρίβωση της απουσίας των λόγων αποκλεισμού ή την πλήρωση των κριτηρίων επιλογής, β) δεν έχει αποκρύψει τις πληροφορίες αυτές, γ) ήταν σε θέση να υποβάλλει χωρίς καθυστέρηση τα δικαιολογητικά που</p>	<p><input type="checkbox"/> Ναι <input type="checkbox"/> Όχι</p>

<p>απαιτούνται από την αναθέτουσα αρχή/αναθέτοντα φορέα</p> <p>δ) δεν έχει επιχειρήσει να επηρεάσει με αθέμιτο τρόπο τη διαδικασία λήψης αποφάσεων της αναθέτουσας αρχής ή του αναθέτοντα φορέα, να αποκτήσει εμπιστευτικές πληροφορίες που ενδέχεται να του αποφέρουν αθέμιτο πλεονέκτημα στη διαδικασία ανάθεσης ή να παράσχει εξ αμελείας παραπλανητικές πληροφορίες που ενδέχεται να επηρεάσουν ουσιωδώς τις αποφάσεις που αφορούν τον αποκλεισμό, την επιλογή ή την ανάθεση;</p>	
---	--

Δ. ΑΛΛΟΙ ΛΟΓΟΙ ΑΠΟΚΛΕΙΣΜΟΥ

<p>Ονομαστικοποίηση μετοχών εταιρειών που συνάπτουν δημόσιες συμβάσεις Άρθρο 8 παρ. 4 ν. 3310/2005^{xxxii}:</p>	<p>Απάντηση:</p>
<p>Συντρέχουν οι προϋποθέσεις εφαρμογής της παρ. 4 του άρθρου 8 του ν. 3310/2005 ;</p>	<p><input type="checkbox"/> Ναι <input type="checkbox"/> Όχι</p> <p>(διαδικτυακή διεύθυνση, αρχή ή φορέας έκδοσης, επακριβή στοιχεία αναφοράς των εγγράφων): [.....][.....][.....]</p> <p>Εάν ναι, έχει λάβει ο οικονομικός φορέας μέτρα αυτοκάθαρσης;</p> <p><input type="checkbox"/> Ναι <input type="checkbox"/> Όχι</p> <p>Εάν το έχει πράξει, περιγράψτε τα μέτρα που λήφθηκαν:</p> <p>[.....]</p>

Μέρος IV: Κριτήρια επιλογής

Όσον αφορά τα κριτήρια επιλογής (ενότητα α ή ενότητες Α έως Δ του παρόντος μέρους), ο οικονομικός φορέας δηλώνει ότι:

α: Γενική ένδειξη για όλα τα κριτήρια επιλογής

Ο οικονομικός φορέας πρέπει να συμπληρώσει αυτό το πεδίο μόνο στην περίπτωση που η αναθέτουσα αρχή ή ο αναθέτων φορέας έχει δηλώσει στη σχετική διακήρυξη ή στην πρόσκληση ή στα έγγραφα της σύμβασης που αναφέρονται στην διακήρυξη, ότι ο οικονομικός φορέας μπορεί να συμπληρώσει μόνο την Ενότητα α του Μέρους IV χωρίς να υποχρεούται να συμπληρώσει οποιαδήποτε άλλη ενότητα του Μέρους IV:

Εκπλήρωση όλων των απαιτούμενων κριτηρίων επιλογής	Απάντηση
Πληροί όλα τα απαιτούμενα κριτήρια επιλογής;	<input type="checkbox"/> Ναι <input type="checkbox"/> Όχι

A: Καταλληλότητα

Ο οικονομικός φορέας πρέπει να παράσχει πληροφορίες μόνον όταν τα σχετικά κριτήρια επιλογής έχουν προσδιοριστεί από την αναθέτουσα αρχή ή τον αναθέτοντα φορέα στη σχετική διακήρυξη ή στην πρόσκληση ή στα έγγραφα της σύμβασης που αναφέρονται στην διακήρυξη.

Καταλληλότητα	Απάντηση
1) Ο οικονομικός φορέας είναι εγγεγραμμένος στα σχετικά επαγγελματικά ή εμπορικά μητρώα που τηρούνται στην Ελλάδα ή στο κράτος μέλος εγκατάστασής ^{xxxiii} ; του: Εάν η σχετική τεκμηρίωση διατίθεται ηλεκτρονικά, αναφέρετε:	[...] (διαδικτυακή διεύθυνση, αρχή ή φορέας έκδοσης, επακριβή στοιχεία αναφοράς των εγγράφων): [.....][.....][.....]

B: Οικονομική και χρηματοοικονομική επάρκεια

Ο οικονομικός φορέας πρέπει να παράσχει πληροφορίες μόνον όταν τα σχετικά κριτήρια επιλογής έχουν προσδιοριστεί από την αναθέτουσα αρχή ή τον αναθέτοντα φορέα στη σχετική διακήρυξη ή στην πρόσκληση ή στα έγγραφα της σύμβασης που αναφέρονται στην διακήρυξη.

Οικονομική και χρηματοοικονομική επάρκεια	Απάντηση:
<p>1α) Ο («γενικός») ετήσιος κύκλος εργασιών του οικονομικού φορέα για τον αριθμό οικονομικών ετών που απαιτούνται στη σχετική διακήρυξη ή στην πρόσκληση ή στα έγγραφα της σύμβασης:</p> <p>και/ή,</p> <p>1β) Ο μέσος ετήσιος κύκλος εργασιών του οικονομικού φορέα για τον αριθμό ετών που απαιτούνται στη σχετική διακήρυξη ή στην πρόσκληση ή στα έγγραφα της σύμβασης είναι ο εξής^{xxxiv}:</p> <p>Εάν η σχετική τεκμηρίωση διατίθεται ηλεκτρονικά, αναφέρετε:</p>	<p>έτος: [.....] κύκλος εργασιών:[.....][...]νόμισμα έτος: [.....] κύκλος εργασιών:[.....][...]νόμισμα έτος: [.....] κύκλος εργασιών:[.....][...]νόμισμα</p> <p>(αριθμός ετών, μέσος κύκλος εργασιών): [.....],[.....][...]νόμισμα</p> <p>(διαδικτυακή διεύθυνση, αρχή ή φορέας έκδοσης, επακριβή στοιχεία αναφοράς των εγγράφων): [.....][.....][.....]</p>
<p>6) Όσον αφορά τις λοιπές οικονομικές ή χρηματοοικονομικές απαιτήσεις, οι οποίες έχουν προσδιοριστεί στη σχετική διακήρυξη (ΑΡΘΡΟ 2.2.5) ή στην πρόσκληση ή στα έγγραφα της σύμβασης, ο οικονομικός φορέας δηλώνει ότι διαθέτει βεβαίωση τραπεζικού ιδρύματος για την πιστοληπτική ικανότητα του Προσφέροντα, ύψους 50% του προϋπολογισμού του Διαγωνισμού χωρίς το ΦΠΑ, ήτοι 95.161,29 € (ενενήντα πέντε χιλιάδες εκατόν εξήντα ένα και είκοσι εννιά λεπτά ευρώ)</p> <p>Εάν η σχετική τεκμηρίωση που ενδέχεται να έχει προσδιοριστεί στη σχετική προκήρυξη ή στα έγγραφα της σύμβασης διατίθεται ηλεκτρονικά, αναφέρετε:</p>	<p>[.....]</p> <p>(διαδικτυακή διεύθυνση, αρχή ή φορέας έκδοσης, επακριβή στοιχεία αναφοράς των εγγράφων): [.....][.....][.....]</p>

Γ: Τεχνική και επαγγελματική ικανότητα

Ο οικονομικός φορέας πρέπει να παράσχει πληροφορίες μόνον όταν τα σχετικά κριτήρια επιλογής έχουν οριστεί από την αναθέτουσα αρχή ή τον αναθέτοντα φορέα στη σχετική διακήρυξη ή στην πρόσκληση ή στα έγγραφα της σύμβασης που αναφέρονται στη διακήρυξη .

Τεχνική και επαγγελματική ικανότητα	Απάντηση:								
<p>1β) Μόνο για δημόσιες συμβάσεις προμηθειών και δημόσιες συμβάσεις υπηρεσιών: Κατά τη διάρκεια της περιόδου αναφοράς^{xxxv}, ο οικονομικός φορέας έχει προβεί στις ακόλουθες κυριότερες παραδόσεις αγαθών του είδους που έχει προσδιοριστεί ή έχει παράσχει τις ακόλουθες κυριότερες υπηρεσίες του είδους που έχει προσδιοριστεί: [βλ. άρθρο 2.2.6 της Διακήρυξη] κατά τη διάρκεια της τελευταίας τριετίας (κλεισμένης χρήσης 2016,2017,2018), να έχουν εκτελέσει συμβάσεις προμηθειών του συγκεκριμένου τύπου, ύψους τουλάχιστον ίσου ή μεγαλύτερου με το 100% του προϋπολογισμού (χωρίς ΦΠΑ) ήτοι: 190.322,58 €</p> <p>Κατά τη σύνταξη του σχετικού καταλόγου αναφέρετε τα ποσά, τις ημερομηνίες και τους παραλήπτες δημόσιους ή ιδιωτικούς^{xxxvi}:</p>	<p>Αριθμός ετών (η περίοδος αυτή προσδιορίζεται στη σχετική διακήρυξη ή στην πρόσκληση ή στα έγγραφα της σύμβασης που αναφέρονται στην διακήρυξη): [.....]</p> <table border="1"> <thead> <tr> <th>Περιγραφή</th> <th>ποσά</th> <th>ημερομηνίες</th> <th>παραλήπτες</th> </tr> </thead> <tbody> <tr> <td> </td> <td> </td> <td> </td> <td> </td> </tr> </tbody> </table>	Περιγραφή	ποσά	ημερομηνίες	παραλήπτες				
Περιγραφή	ποσά	ημερομηνίες	παραλήπτες						
<p>2) Ο οικονομικός φορέας μπορεί να χρησιμοποιήσει το ακόλουθο τεχνικό προσωπικό ή τις ακόλουθες τεχνικές υπηρεσίες^{xxxvii}, ιδίως τους υπεύθυνους για τον έλεγχο της ποιότητας. Διαθέτει ένα τουλάχιστον άτομο με Βεβαίωση Παρακολούθησης τουλάχιστον ενός σεμιναρίου ως προς την ασφαλή εγκατάσταση και λειτουργία των παιδικών Χαρών από πιστοποιημένο Φορέα.</p>	<p>[.....]</p> <p>[.....]</p>								
<p>10) Ο οικονομικός φορέας προτίθεται, να αναθέσει σε τρίτους υπό μορφή υπεργολαβίας^{xxxviii} το ακόλουθο τμήμα (δηλ. ποσοστό) της σύμβασης:</p>	<p>[.....]</p>								
<p>11) Για δημόσιες συμβάσεις προμηθειών : Ο οικονομικός φορέας θα παράσχει τα απαιτούμενα δείγματα, περιγραφές ή φωτογραφίες των προϊόντων που θα προμηθεύσει, τα οποία δεν χρειάζεται να συνοδεύονται από πιστοποιητικά γνησιότητας. Κατά περίπτωση, ο οικονομικός φορέας δηλώνει περαιτέρω ότι θα προσκομίσει τα απαιτούμενα πιστοποιητικά γνησιότητας. Εάν η σχετική τεκμηρίωση διατίθεται ηλεκτρονικά, αναφέρετε:</p>	<p><input type="checkbox"/> Ναι <input type="checkbox"/> Όχι</p> <p><input type="checkbox"/> Ναι <input type="checkbox"/> Όχι</p> <p>(διαδικτυακή διεύθυνση, αρχή ή φορέας έκδοσης, επακριβή στοιχεία αναφοράς των εγγράφων): [.....][.....][.....]</p>								
<p>12) Για δημόσιες συμβάσεις προμηθειών:</p>									

<p>Μπορεί ο οικονομικός φορέας να προσκομίσει τα απαιτούμενα πιστοποιητικά που έχουν εκδοθεί από επίσημα ιστιτούτα ελέγχου ποιότητας ή υπηρεσίες αναγνωρισμένων ικανοτήτων, με τα οποία βεβαιώνεται η καταλληλότητα των προϊόντων, επαληθευόμενη με παραπομπές στις τεχνικές προδιαγραφές ή σε πρότυπα, και τα οποία ορίζονται στη σχετική διακήρυξη ή στην πρόσκληση ή στα έγγραφα της σύμβασης που αναφέρονται στη διακήρυξη;</p> <p>Εάν όχι, εξηγήστε τους λόγους και αναφέρετε ποια άλλα αποδεικτικά μέσα μπορούν να προσκομιστούν:</p> <p><i>Εάν η σχετική τεκμηρίωση διατίθεται ηλεκτρονικά, αναφέρετε:</i></p>	<p><input type="checkbox"/> Ναι <input type="checkbox"/> Όχι</p> <p>[.....]</p> <p>(διαδικτυακή διεύθυνση, αρχή ή φορέας έκδοσης, επακριβή στοιχεία αναφοράς των εγγράφων): [.....][.....][.....]</p>
--	---

Μέρος VI: Τελικές δηλώσεις

Ο κάτωθι υπογεγραμμένος, δηλώνω επισήμως ότι τα στοιχεία που έχω αναφέρει σύμφωνα με τα μέρη I – IV ανωτέρω είναι ακριβή και ορθά και ότι έχω πλήρη επίγνωση των συνεπειών σε περίπτωση σοβαρών ψευδών δηλώσεων.

Ο κάτωθι υπογεγραμμένος, δηλώνω επισήμως ότι είμαι σε θέση, κατόπιν αιτήματος και χωρίς καθυστέρηση, να προσκομίσω τα πιστοποιητικά και τις λοιπές μορφές αποδεικτικών εγγράφων που αναφέρονται^{xxxix}, εκτός εάν :

α) η αναθέτουσα αρχή ή ο αναθέτων φορέας έχει τη δυνατότητα να λάβει τα σχετικά δικαιολογητικά απευθείας με πρόσβαση σε εθνική βάση δεδομένων σε οποιοδήποτε κράτος μέλος αυτή διατίθεται δωρεάν^{xi}.

β) η αναθέτουσα αρχή ή ο αναθέτων φορέας έχουν ήδη στην κατοχή τους τα σχετικά έγγραφα.

Ο κάτωθι υπογεγραμμένος δίδω επισήμως τη συγκατάθεσή μου στ... [προσδιορισμός της αναθέτουσας αρχής ή του αναθέτοντα φορέα, όπως καθορίζεται στο μέρος I, ενότητα A], προκειμένου να αποκτήσει πρόσβαση σε δικαιολογητικά των πληροφοριών τις οποίες έχω υποβάλλει στ... [να προσδιοριστεί το αντίστοιχο μέρος/ενότητα/σημείο] του παρόντος Τυποποιημένου Εντύπου Υπεύθυνης Δήλωσης για τους σκοπούς τ... [προσδιορισμός της διαδικασίας προμήθειας: (συνοπτική περιγραφή, παραπομπή στη δημοσίευση στον εθνικό τύπο, έντυπο και ηλεκτρονικό, αριθμός αναφοράς)].

Ημερομηνία, τόπος και, όπου ζητείται ή είναι απαραίτητο, υπογραφή(-ές): [.....]

ⁱ Σε περίπτωση που η αναθέτουσα αρχή /αναθέτων φορέας είναι περισσότερες (οι) της (του) μίας (ενός) θα αναφέρεται το σύνολο αυτών

Επαναλάβετε τα στοιχεία των αρμοδίων, όνομα και επώνυμο, όσες φορές χρειάζεται.

ⁱⁱⁱ Βλέπε σύσταση της Επιτροπής, της 6ης Μαΐου 2003, σχετικά με τον ορισμό των πολύ μικρών, των μικρών και των μεσαίων επιχειρήσεων (ΕΕ L 124 της 20.5.2003, σ. 36). Οι πληροφορίες αυτές απαιτούνται μόνο για στατιστικούς σκοπούς.

Πολύ μικρή επιχείρηση: επιχείρηση η οποία **απασχολεί λιγότερους από 10 εργαζομένους** και της οποίας ο ετήσιος κύκλος εργασιών και/ή το σύνολο του ετήσιου ισολογισμού **δεν υπερβαίνει τα 2 εκατομμύρια ευρώ**.

Μικρή επιχείρηση: επιχείρηση η οποία **απασχολεί λιγότερους από 50 εργαζομένους** και της οποίας ο ετήσιος κύκλος εργασιών και/ή το σύνολο του ετήσιου ισολογισμού **δεν υπερβαίνει τα 10 εκατομμύρια ευρώ**.

Μεσαίες επιχειρήσεις: επιχειρήσεις που **δεν είναι ούτε πολύ μικρές ούτε μικρές και οι οποίες απασχολούν λιγότερους από 250 εργαζομένους** και των οποίων ο ετήσιος κύκλος εργασιών **δεν υπερβαίνει τα 50 εκατομμύρια ευρώ και/ή το σύνολο του ετήσιου ισολογισμού δεν υπερβαίνει τα 43 εκατομμύρια ευρώ**.

^{iv} Έχει δηλαδή ως κύριο σκοπό την κοινωνική και επαγγελματική ένταξη ατόμων με αναπηρία ή μειονεκτούντων ατόμων.

^v Τα δικαιολογητικά και η κατάταξη, εάν υπάρχουν, αναφέρονται στην πιστοποίηση.

^{vi} Ειδικότερα ως μέλος ένωσης ή κοινοπραξίας ή άλλου παρόμοιου καθεστώτος.

^{vii} Επισημαίνεται ότι σύμφωνα με το δεύτερο εδάφιο του άρθρου 78 *“Όσον αφορά τα κριτήρια που σχετίζονται με τους τίτλους σπουδών και τα επαγγελματικά προσόντα που ορίζονται στην περίπτωση στ’ του Μέρους II του Παραρτήματος XII του Προσαρτήματος Α’ ή με την σχετική επαγγελματική εμπειρία, οι οικονομικοί φορείς, μπορούν ωστόσο να βασίζονται στις ικανότητες άλλων φορέων μόνο εάν οι τελευταίοι θα εκτελέσουν τις εργασίες ή τις υπηρεσίες για τις οποίες απαιτούνται οι συγκεκριμένες ικανότητες.”*

^{viii} Σύμφωνα με τις διατάξεις του άρθρου 73 παρ. 3 α, εφόσον προβλέπεται στα έγγραφα της σύμβασης είναι δυνατή η κατ' εξαίρεση παρέκκλιση από τον υποχρεωτικό αποκλεισμό για επιτακτικούς λόγους δημόσιου συμφέροντος, όπως δημόσιας υγείας ή προστασίας του περιβάλλοντος.

^{ix} Όπως ορίζεται στο άρθρο 2 της απόφασης-πλαίσιο 2008/841/ΔΕΥ του Συμβουλίου, της 24ης Οκτωβρίου 2008, για την καταπολέμηση του οργανωμένου εγκλήματος (ΕΕ L 300 της 11.11.2008, σ. 42).

^x Σύμφωνα με άρθρο 73 παρ. 1 (β). Στον Κανονισμό ΕΕΕΣ (Κανονισμός ΕΕ 2016/7) αναφέρεται ως “διαφθορά”.

^{xi} Όπως ορίζεται στο άρθρο 3 της Σύμβασης περί της καταπολέμησης της δωροδοκίας στην οποία ενέχονται υπάλληλοι των Ευρωπαϊκών Κοινοτήτων ή των κρατών μελών της Ευρωπαϊκής Ένωσης (ΕΕ C 195 της 25.6.1997, σ. 1) και στην παράγραφο 1 του άρθρου 2 της απόφασης-πλαίσιο 2003/568/ΔΕΥ του Συμβουλίου, της 22ας Ιουλίου 2003 για την καταπολέμηση της δωροδοκίας στον ιδιωτικό τομέα (ΕΕ L 192 της 31.7.2003, σ. 54). Περιλαμβάνει επίσης τη διαφθορά όπως ορίζεται στο **v. 3560/2007 (ΦΕΚ 103/Α)**, *«Κύρωση και εφαρμογή της Σύμβασης ποινικού δικαίου για τη διαφθορά και του Πρόσθετου σ’ αυτήν Πρωτοκόλλου» (αφορά σε προσθήκη καθόσον στο v. Άρθρο 73 παρ. 1 β αναφέρεται η κείμενη νομοθεσία).*

^{xii} Κατά την έννοια του άρθρου 1 της σύμβασης σχετικά με τη προστασία των οικονομικών συμφερόντων των Ευρωπαϊκών Κοινοτήτων (ΕΕ C 316 της 27.11.1995, σ. 48) όπως κυρώθηκε με το v. 2803/2000 (ΦΕΚ 48/Α) *“Κύρωση της Σύμβασης σχετικά με την προστασία των οικονομικών συμφερόντων των Ευρωπαϊκών Κοινοτήτων και των συναφών με αυτήν Πρωτοκόλλων.*

^{xiii} Όπως ορίζονται στα άρθρα 1 και 3 της απόφασης-πλαίσιο του Συμβουλίου, της 13ης Ιουνίου 2002 για την καταπολέμηση της τρομοκρατίας (ΕΕ L 164 της 22.6.2002, σ. 3). Αυτός ο λόγος αποκλεισμού περιλαμβάνει επίσης την ηθική αυτουργία ή την απόπειρα εγκλήματος, όπως αναφέρονται στο άρθρο 4 της εν λόγω απόφασης-πλαίσιο.

^{xiv} Όπως ορίζεται στο άρθρο 1 της οδηγίας 2005/60/ΕΚ του Ευρωπαϊκού Κοινοβουλίου και του Συμβουλίου, της 26ης Οκτωβρίου 2005, σχετικά με την πρόληψη της χρησιμοποίησης του χρηματοπιστωτικού συστήματος για τη νομιμοποίηση εσόδων από παράνομες δραστηριότητες και τη χρηματοδότηση της τρομοκρατίας (ΕΕ L 309 της 25.11.2005, σ.15) που ενσωματώθηκε με το v. 3691/2008 (ΦΕΚ 166/Α) *“Πρόληψη και καταστολή της νομιμοποίησης εσόδων από εγκληματικές δραστηριότητες και της χρηματοδότησης της τρομοκρατίας και άλλες διατάξεις”*.

^{xv} Όπως ορίζεται στο άρθρο 2 της οδηγίας 2011/36/ΕΕ του Ευρωπαϊκού Κοινοβουλίου και του Συμβουλίου, της 5ης Απριλίου 2011, για την πρόληψη και την καταπολέμηση της εμπορίας ανθρώπων και για την προστασία των

θυμάτων της, καθώς και για την αντικατάσταση της απόφασης-πλαίσιο 2002/629/ΔΕΥ του Συμβουλίου (ΕΕ L 101 της 15.4.2011, σ. 1) η οποία ενσωματώθηκε στην εθνική νομοθεσία με το ν. 4198/2013 (ΦΕΚ 215/Α)"*Πρόληψη και καταπολέμηση της εμπορίας ανθρώπων και προστασία των θυμάτων αυτής και άλλες διατάξεις*".

^{xvi} Η εν λόγω υποχρέωση αφορά ιδίως: α) στις περιπτώσεις εταιρειών περιορισμένης ευθύνης (Ε.Π.Ε) και προσωπικών εταιρειών (Ο.Ε και Ε.Ε), τους διαχειριστές, β) στις περιπτώσεις ανωνύμων εταιρειών (Α.Ε), τον Διευθύνοντα Σύμβουλο καθώς και όλα τα μέλη του Διοικητικού Συμβουλίου (βλ. τελευταίο εδάφιο της παρ. 1 του άρθρου 73)

^{xvii} Επαναλάβετε όσες φορές χρειάζεται.

^{xviii} Επαναλάβετε όσες φορές χρειάζεται.

^{xix} Επαναλάβετε όσες φορές χρειάζεται.

^{xx} Οικονομικός φορέας που έχει αποκλειστεί με τελεσίδικη απόφαση από τη συμμετοχή σε διαδικασία σύναψης σύμβασης ή ανάθεσης παραχώρησης δε μπορεί να κάνει χρήση αυτής της δυνατότητας κατά την περίοδο αποκλεισμού που ορίζεται στην εν λόγω απόφαση (άρθρο 73 παρ. 7 τελευταίο εδάφιο)

^{xxi} Λαμβανομένου υπόψη του χαρακτήρα των εγκλημάτων που έχουν διαπραχθεί (μεμονωμένα, κατ' εξακολούθηση, συστηματικά ...), η επεξήγηση πρέπει να καταδεικνύει την επάρκεια των μέτρων που λήφθηκαν.

^{xxii} Στην περίπτωση που ο οικονομικός φορέας είναι Έλληνας πολίτης ή έχει την εγκατάστασή του στην Ελλάδα, οι υποχρεώσεις του που αφορούν τις εισφορές κοινωνικής ασφάλισης καλύπτουν τόσο την κύρια όσο και την επικουρική ασφάλιση (άρθρο 73 παρ. 2 δεύτερο εδάφιο).

^{xxiii} Σημειώνεται ότι, σύμφωνα με το άρθρο 73 παρ. 3 περ. α και β, εφόσον προβλέπεται στα έγγραφα της σύμβασης είναι δυνατή η παρέκκλιση από τον υποχρεωτικό αποκλεισμό λόγω αθέτησης υποχρεώσεων καταβολής φόρων ή ασφαλιστικών εισφορών κατ' εξαίρεση, για επιτακτικούς λόγους δημόσιου συμφέροντος, όπως δημόσιας υγείας ή προστασίας του περιβάλλοντος ή/και όταν ο αποκλεισμός θα ήταν σαφώς δυσανάλογος, ιδίως όταν μόνο μικρά ποσά των φόρων ή των εισφορών κοινωνικής ασφάλισης δεν έχουν καταβληθεί, ή όταν ο οικονομικός φορέας ενημερώθηκε σχετικά με το ακριβές ποσό που οφείλεται λόγω αθέτησης των υποχρεώσεων του όσον αφορά στην καταβολή φόρων ή εισφορών κοινωνικής ασφάλισης σε χρόνο κατά τον οποίο δεν είχε τη δυνατότητα να λάβει μέτρα, σύμφωνα με το τελευταίο εδάφιο της παραγράφου 2 του άρθρου 73, πριν από την εκπνοή της προθεσμίας αίτησης συμμετοχής ή σε ανοικτές διαδικασίες της προθεσμίας υποβολής προσφοράς

^{xxiv} Επαναλάβετε όσες φορές χρειάζεται.

^{xxv} Όπως αναφέρονται για τους σκοπούς της παρούσας διαδικασίας σύναψης δημόσιας σύμβασης στις κείμενες διατάξεις, στα έγγραφα της σύμβασης ή στο άρθρο 18 παρ. 2 .

^{xxvi} . Η απόδοση όρων είναι σύμφωνη με την παρ. 4 του άρθρου 73 που διαφοροποιείται από τον Κανονισμό ΕΕΕΣ (Κανονισμός ΕΕ 2016/7)

^{xxvii} Άρθρο 73 παρ. 5.

^{xxviii} Εφόσον στα έγγραφα της σύμβασης γίνεται αναφορά σε συγκεκριμένη διάταξη, να συμπληρωθεί ανάλογα το ΤΕΥΔ πχ άρθρο 68 παρ. 2 ν. 3863/2010 .

^{xxix} Όπως προσδιορίζεται στο άρθρο 24 ή στα έγγραφα της σύμβασης.

^{xxx} Πρβλ άρθρο 48.

^{xxxi} Η απόδοση όρων είναι σύμφωνη με την περιπτ. στ παρ. 4 του άρθρου 73 που διαφοροποιείται από τον Κανονισμό ΕΕΕΣ (Κανονισμός ΕΕ 2016/7)

^{xxxii} Για συμβάσεις έργου, η εκτιμώμενη αξία της οποίας υπερβαίνει το ένα εκατομμύριο (1.000.000) ευρώ εκτός ΦΠΑ (άρθρο 79 παρ. 2). Πρβλ και άρθρο 375 παρ. 10.

^{xxxiii} Όπως περιγράφεται στο Παράρτημα XI του Προσαρτήματος Α, **οι οικονομικοί φορείς από ορισμένα κράτη μέλη οφείλουν να συμμορφώνονται με άλλες απαιτήσεις που καθορίζονται στο Παράρτημα αυτό.**

^{xxxiv} Μόνον εφόσον επιτρέπεται **στη σχετική διακήρυξη ή στην πρόσκληση ή στα έγγραφα της σύμβασης που αναφέρονται στην διακήρυξη.**

^{xxxv} Οι αναθέτουσες αρχές μπορούν να **ζητούν** έως τρία έτη και να **επιτρέπουν** την τεκμηρίωση εμπειρίας που **υπερβαίνει** τα τρία έτη.

^{xxxvi} Πρέπει να απαριθμούνται όλοι οι παραλήπτες και ο κατάλογος πρέπει να περιλαμβάνει τόσο δημόσιους όσο και ιδιωτικούς πελάτες για τα σχετικά αγαθά ή υπηρεσίες.

^{xxxvii} Όσον αφορά το τεχνικό προσωπικό ή τις τεχνικές υπηρεσίες που δεν ανήκουν άμεσα στην επιχείρηση του οικονομικού φορέα, αλλά στων οποίων τις ικανότητες στηρίζεται ο οικονομικός φορέας, όπως καθορίζεται στο μέρος II, ενότητα Γ, πρέπει να συμπληρώνονται χωριστά έντυπα ΤΕΥΔ.

^{xxxviii} Επισημαίνεται ότι εάν ο οικονομικός φορέας έχει αποφασίσει να αναθέσει τμήμα της σύμβασης σε τρίτους υπό μορφή υπεργολαβίας και στηρίζεται στις ικανότητες του υπεργολάβου για την εκτέλεση του εν λόγω τμήματος, τότε θα πρέπει να συμπληρωθεί χωριστό ΤΕΥΔ για τους σχετικούς υπεργολάβους, βλέπε μέρος II, ενότητα Γ ανωτέρω.

^{xxxix} Πρβλ και άρθρο 1 ν. 4250/2014

^{xl} Υπό την προϋπόθεση ότι ο οικονομικός φορέας έχει παράσχει τις απαραίτητες πληροφορίες (διαδικτυακή διεύθυνση, αρχή ή φορέα έκδοσης, επακριβή στοιχεία αναφοράς των εγγράφων) που παρέχουν τη δυνατότητα στην αναθέτουσα αρχή ή στον αναθέτοντα φορέα να το πράξει. Όπου απαιτείται, τα στοιχεία αυτά πρέπει να συνοδεύονται από τη σχετική συγκατάθεση για την εν λόγω πρόσβαση.